

č.j. HSCB-447/PRE-Ši-2002

HASIČSKÝ ZÁCHRANNÝ SBOR Jihočeského kraje



**ROZBOR POŽÁRNOSTI
a přehled o událostech**

JIHOČESKÝ KRAJ

rok :

2001

Zpracoval:

*kpt. Šimeček Pavel
požární rada-příslušník pro ZPP
HZS Jihočeského kraje*

Hasičský záchranný sbor Jihočeského kraje

R O Z B O R

požárnosti a přehled o událostech v Jihočeském kraji
rok 2001

Za období od **1.1.2001 do 31.12.2001** bylo na Hasičský záchranný sbor Jihočeského kraje hlášeno celkem **987 požárů**, které způsobily přímou hmotnou škodu ve výši **49 023.000,- Kč**. Průměrně každých **9** hodin vznikl jeden požár. Nejčastější příčinou vzniku požáru byly technické závady (**228** požárů). Při těchto požárech byla způsobena přímá škoda ve výši **14 581.800,- Kč**. Tyto požáry představují **23,10%** z celkového počtu požárů. V důsledku těchto požárů došlo k usmrcení **2** osob a **11** osob při těchto požárech bylo zraněno. Další nejčastější příčinou vzniku požáru bylo nedbalostní jednání osob (**158** požárů). Při těchto požárech byla způsobena přímá škoda ve výši **5 382.200,- Kč** a představují **16,01%** z celkového počtu požárů. Při těchto požárech došlo ke zranění **12** osob. Nejvíce požárů bylo evidováno v okrese České Budějovice – **282**, nejméně požárů bylo evidováno v okrese Prachatice – **96**.

Veškerými údaji o škodách v tomto rozboru, jsou vyjádřeny pouze škody přímé na zničeném a poškozeném majetku. Nejsou zde zahrnuty škody způsobené nucenými odstávkami výrobních zařízení ani náklady vynaložené na opravu poškozených zařízení, objektů a náklady spojené s obnovou požárem zničených hodnot.

Při požárech v roce v 2001 byly usmrceny **3** osoby, zraněno bylo celkem **40** osob, z toho **5** příslušníků Hasičského záchranného sboru.

Včasnými a účinnými zásahy jednotek požární ochrany a občanů při požárech byly na majetku uchráněny hodnoty, odhadem v celkové výši **356 263.000,- Kč**. Hodnoty uchráněné při technických zásazích, zejména při únicích ropných a jiných chemických produktů jsou značné a nejsou z důvodu obtížného vyčíslení ve výše uvedeném informativním údaji zahrnuty.

Při zásazích jednotek požární ochrany (jedná se i o technické zásahy), bylo zachráněno celkem **142** osob a celkem **94** osob bylo evakuováno.

Porovnání základních údajů o požárech s rokem 2000

rok	2000	2001	rozdíl
Počet požárů	1256	987	-269
Vzniklá škoda	77 933.000,- Kč	49 023.000,- Kč	- 28 910.000,- Kč
Uchráněné hodnoty	306 392.000,- Kč	356 263.000,- Kč	+ 49 871.000,- Kč
Usmrceno	11	3	-8
Zraněno	64	40	-24
Počet požárů se škodou nad 250.000,- Kč	49	35	-14

Požáry v rámci Jihočeského kraje se škodou vyšší než 1 000.000,- Kč

- 13.2.** 05.54 hod. **Požár duplikátorového kotle** v objektu závodu v Písku, v ulici Samoty.
Vzniklá škoda – **1 287.000,- Kč**, U.H. – **3 000.000,- Kč**.
Příčinou vzniku požáru byla provozně technická závada.
- 15.3.** 05.26 hod. **Požár nákladního vozidla tovární značky AVIA s naloženým zbožím** v Českých Budějovicích, Suchomelské ulici.
Vzniklá škoda – **4 585.200,- Kč**, U.H. – **60.000,- Kč**.
Příčinou vzniku požáru bylo jeho úmyslné založení.
- 19.3.** 23.18 hod. **Požár rodinného domu** v obci Nové Kestřany v okrese Strakonice.
Vzniklá škoda – **1 500.000,- Kč**, U.H. – **1 000.000,- Kč**.
Příčinou vzniku požáru byla nesprávná instalace osvětlovacího tělesa .
- 28.3.** 02.49 hod. **Požár v objektu kompresorovny** závodu v Husinci , Sklářské ulici .Okres Prachatice.
Vzniklá škoda – **1 100.000,- Kč**, U.H. – **7 000.000,- Kč**.
Příčinou vzniku požáru byla provozně technická závada.
- 27.8.** 16.20 hod. **Požár rodinného domu** v k.ú. obce Střelskohoštická Lhota v okrese Strakonice.
Vzniklá škoda – **1 300.000,- Kč**, U.H. – **2 000.000,- Kč**.
Příčinou vzniku požáru byla hra dětí.
- 21.9.** 02.29 hod. **Požár 2 osobních železničních vozů odstavené rychlíkové soupravy** v areálu železniční stanice České Budějovice .
Vzniklá škoda – **1 650.000,- Kč** , U.H. – **10 000.000,- Kč**.
Příčinou vzniku požáru bylo jeho úmyslné založení.
- 20.11.** 18.56 hod. **Požár táborového srubu** v k.ú. obce Roseč v okrese Jindřichův Hradec.
Vzniklá škoda **3 200.000,- Kč**, U.H. – **5.000.000,- Kč**.
Příčina vzniku požáru je dosud předmětem šetření.
- 10.12.** 02.00 hod. **Požár rodinného domu** v obci Klikov. Okres Jindřichův Hradec.
Vzniklá škoda – **1 900.000,- Kč**, U.H. – **3 000.000,- Kč**.
Příčina vzniku požáru je dosud předmětem šetření.
- 14.12.** 03.28 hod. **Požár truhlářské dílny a skladu** v obci Lhenice, místní části Horní Chrášťany . Okres Prachatice.
Vzniklá škoda – **1 500.000,- Kč**, U.H. – **1 500.000,- Kč** .
Příčinou vzniku požáru bylo vznícení trámu v blízkosti komínového tělesa.

Požáry v rámci Jihočeského kraje s úmrtím osob

- 5.5. 00.30 hod. **Požár v bytové jednotce venkovského stavení** v obci Řípec v okrese Tábor.
Vzniklá škoda – 20.000,- Kč , U.H. – 0.
Příčinou vzniku požáru byla technická závada na televizním přijímači.
Při požáru došlo k úmrtí majitele – muže ve věku 82 let.
- 20.6. 00.50 hod. **Požár v prostoru zděného přístřešku na popelnice** za objektem provozně technické budovy v Českých Budějovicích, Průběžné ulici. Přístřešek byl využíván bezdomovcem k nocování.
Požárem nevznikla žádná škoda, U.H. – rovněž nulové.
Příčinou vzniku požáru bylo nedbalostní jednání při manipulaci s otevřeným ohněm.
Při požáru došlo k úmrtí bezdomovce – muže ve věku 45 let.
- 1.7. 01.00 hod. **Požár v bytové jednotce rodinného domu** v obci Slaník v okrese Strakonice.
Vzniklá škoda – 40.000,- Kč , U.H. – 500.000,- Kč.
Příčinou vzniku požáru byla technická závada na el.spotřebiči.
Při požáru došlo k úmrtí majitele – muže ve věku 41 let.

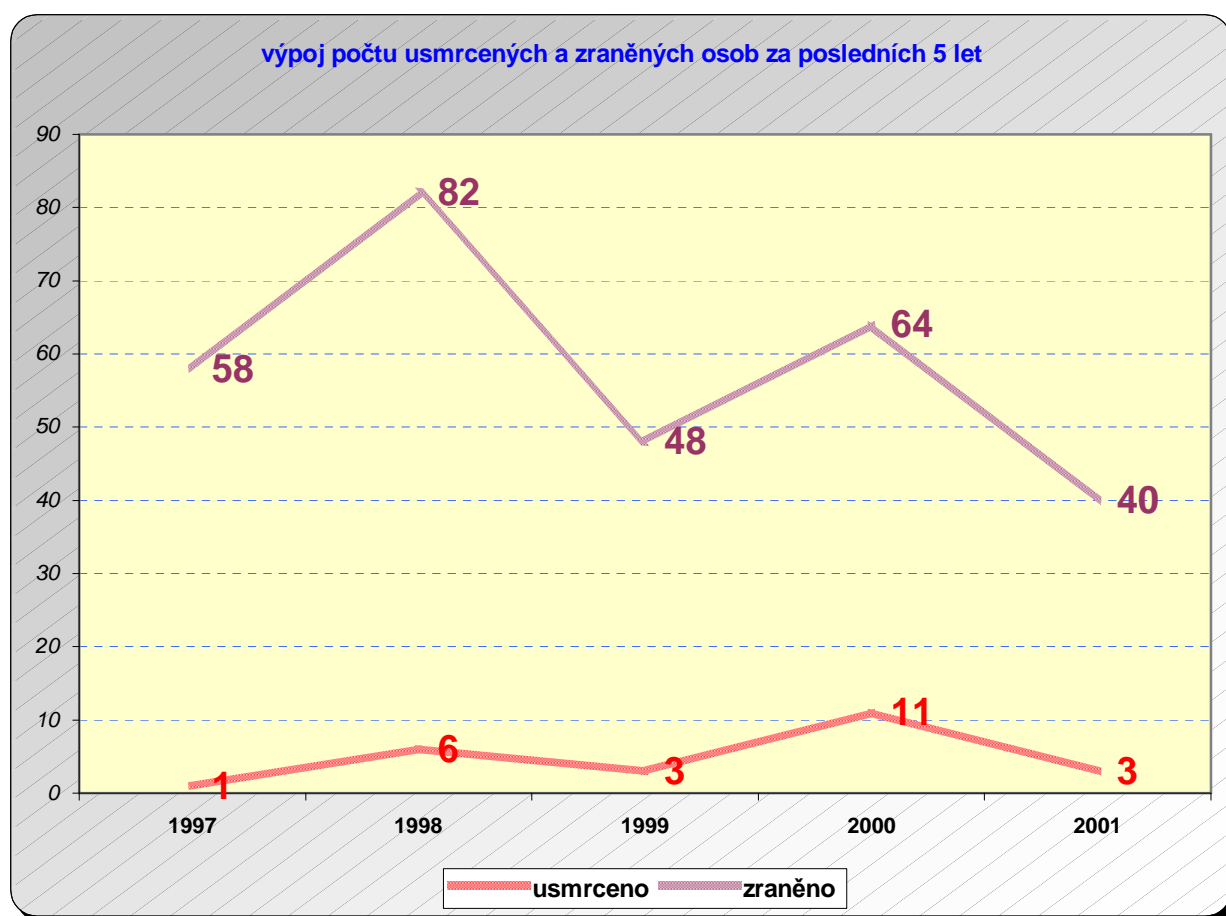

Celkový počet požárů dle územních odborů

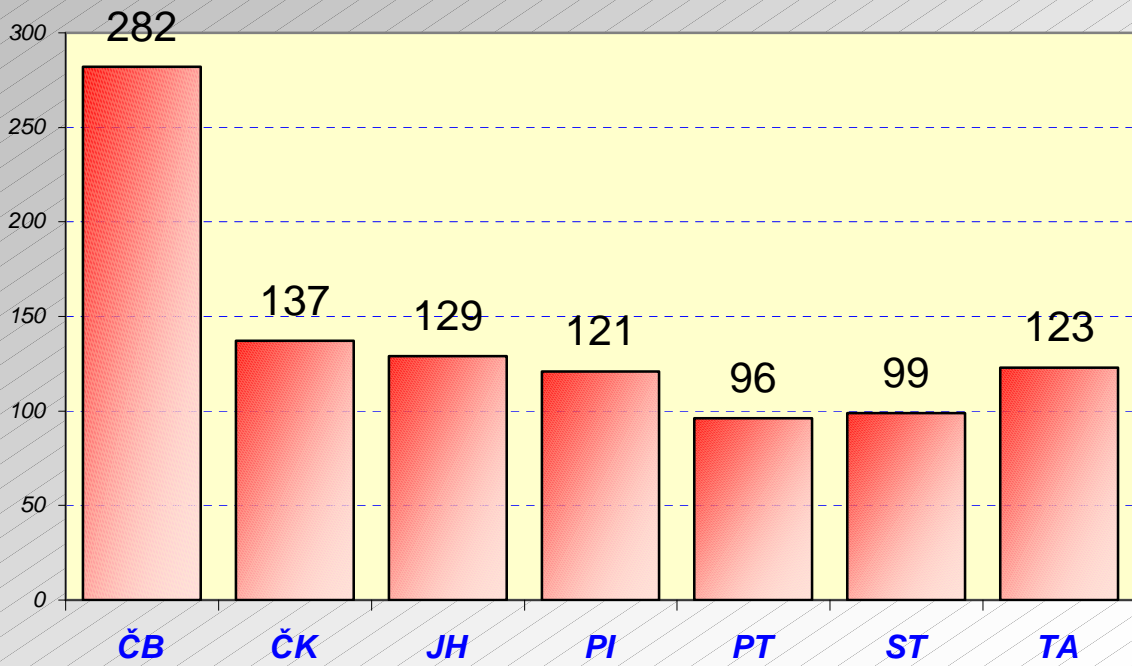

Požárnost v roce 2001 dle měsíců

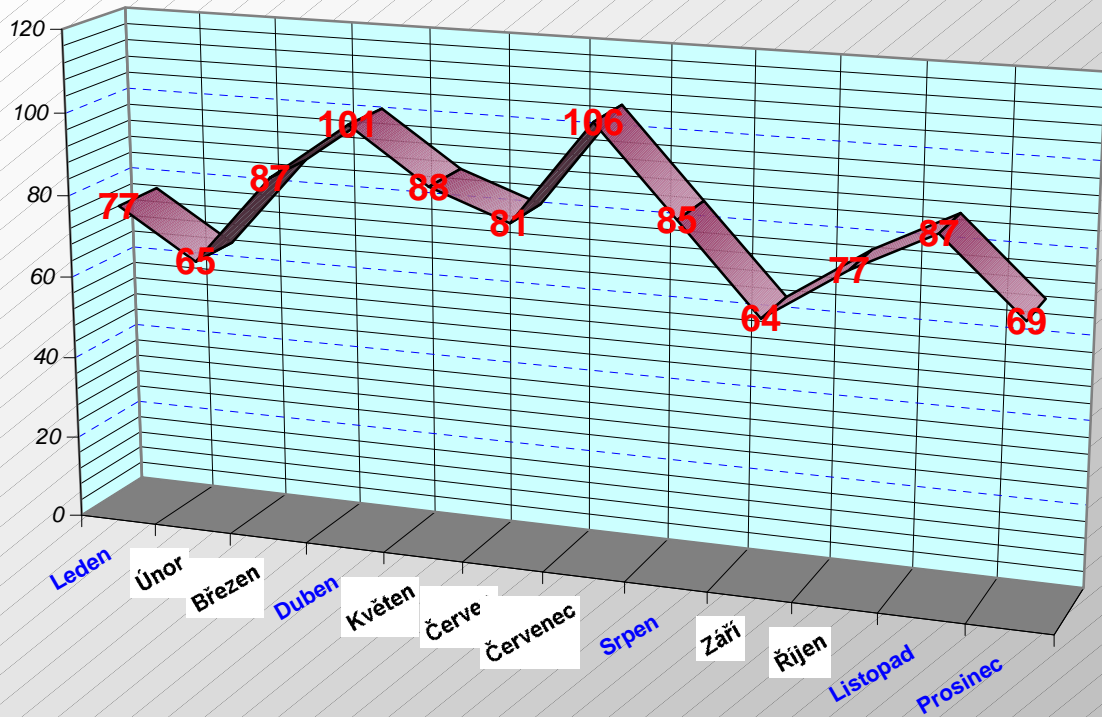

Požárnost v Jihočeském kraji za posledních 5 let

rok	počet požárů	přímá škoda	uchráněné hodnoty	usmrceno	zraněno
1997	1264	53 506.180,-Kč	260 743.000,-Kč	1	58
1998	1442	52 254.900,-Kč	298 979.000,-Kč	6	82
1999	1293	59 984.000,-Kč	286 682.500,-Kč	3	48
2000	1256	77 933.430,-Kč	306 392.200,-Kč	11	64
2001	987	49 023.000,-Kč	356 263.000,-Kč	3	40
Celkem	6242	292 701.510,-Kč	1 509.059.700,-Kč	24	292

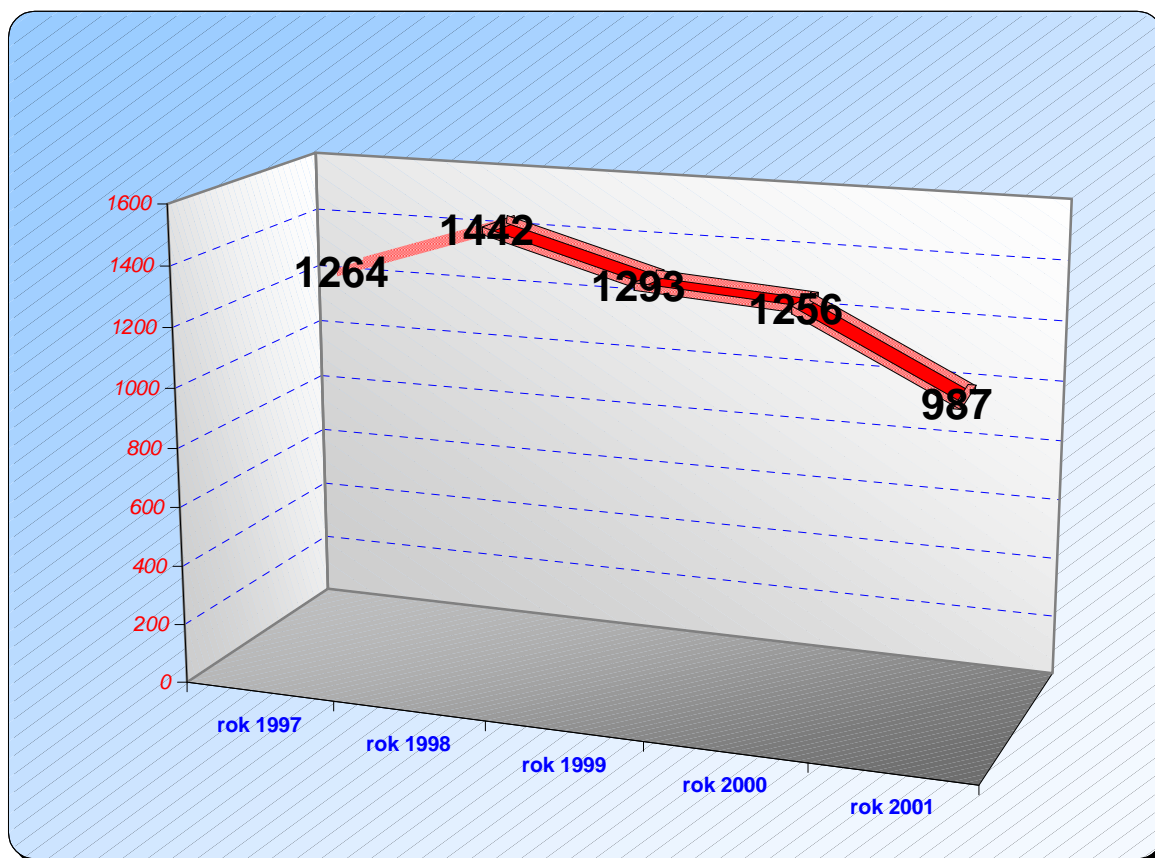

Základní údaje o požárech

	2000	2001	porovnání
počet požárů celkem	1256	987	- 269
počet požárů se škodou < 10.000,-Kč	902	677	- 225
počet požárů se šk.10.000-250.000,-Kč	305	275	- 30
počet požárů 250.000-1 000.000,-Kč	35	26	- 9
počet požárů se šk. > 1 000.000,-Kč	14	9	- 5
počet usmrcených celkem	11	3	- 8
počet zraněných celkem	64	40	- 24
počet evakuovaných osob celkem	34	54	+ 20
počet zachráněných osob celkem	4	4	-
přímá škoda	77 933.000,-Kč	49 023.000,-Kč	- 28 910.000,- Kč
uchráněné hodnoty	306 392.000,- Kč	356 263.000,- Kč	+49 871.000,-Kč

Porovnání výše vzniklých škod a uchráněných hodnot (v Kč.)

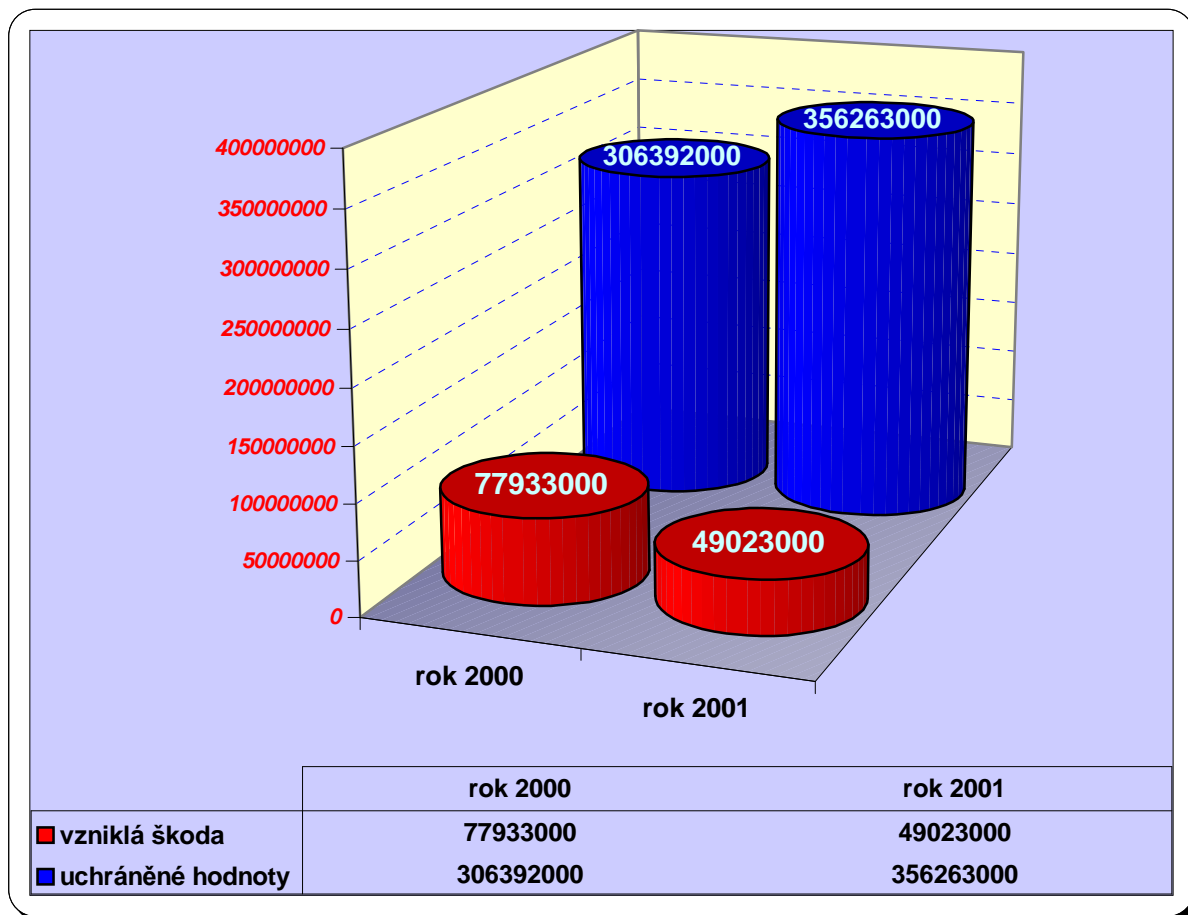

Zákl.údaje dle územních odborů	ČB	ČK	JH	PI	PT	ST	TA	celkem
Počet požárů celkem	282	137	129	121	96	99	123	987
Požáry se škodou < 10.000,-Kč	199	102	88	81	68	62	77	677
Požáry se škodou 10.000 - 250.000,- Kč	71	34	39	33	21	32	45	275
Požáry se šk. 250.000-1 000.000,-Kč	10	1	0	6	5	3	1	26
Požáry se škodou nad 1 000.000,-Kč	2	0	2	1	2	2	0	9
Počet usmrcených celkem	1	0	0	0	0	1	1	3
Usmrcených < 15 let	0	0	0	0	0	0	0	0
Usmrcených 15 - 60 let	1	0	0	0	0	1	0	2
Usmrcených > 60 let	0	0	0	0	0	0	1	1
Počet zraněných celkem	19	2	7	1	1	7	3	40
Zraněných < 15 let	0	0	1	0	0	0	0	1
Zraněných 15 - 60 let	11	2	3	1	1	3	3	24
Zraněných > 60 let	4	0	2	0	0	0	0	6
Zraněných - hasiči HZS ČR	2	0	0	0	0	3	0	5
Zraněných - hasiči HZS podniků	0	0	0	0	0	1	0	1
Zraněných - hasiči SDH, ostatní	2	0	1	0	0	0	0	3
Evakuováno celkem	54	0	0	0	0	0	0	54
Zachráněno celkem	2	1	1	0	0	0	0	4
Přímá škoda (tis.Kč)	15150,8	1819,1	7820	7285,5	6373,1	6686	3888,8	49023,3
Uchráněné hodnoty (tis.Kč)	152341	19041	19615	60610	35996	21078	47582	356263

Porovnání průměrných hodnot za posledních pět let s rokem 2001

Průměrný počet požárů za jeden rok v posledních pěti letech je **1248** požárů, při kterých vznikla škoda **58 540.300,- Kč**. Každý rok bylo při požárech usmrceno v průměru **5** osob a zraněno **59** osob. Uchráněné hodnoty činí průměrně **301 811.940,- Kč** ročně.

	průměrně v roce	v roce 2001
Počet požárů	1248	987
Přímá škoda	58 540.300,- Kč	49 023.300,- Kč
Uchráněné hodnoty	301 811.940,- Kč	356 263.000,- Kč
Usmrceno	5	3
Zraněno	59	40

Porovnání vybraných příčin požárů s rokem 2000

příčiny	2000	škoda	2001	škoda
úmyslné zapálení	50	4 862.400,-Kč	64	11 687.100,-Kč
hra dětí	56	4 980.000,-Kč	36	3 135.300,-Kč
nedbalost dospělých	277	18 439.430,-Kč	158	5 382.200,-Kč
závady na komínech	19	2 237.000,-Kč	24	2 857.000,-Kč
technické závady	233	30 354.900,-Kč	228	14.581.800,-Kč
samovznícení	14	397.000,-Kč	15	1 137.500,-Kč
dopravní nehody	20	1 213.000,-Kč	18	546.300,-Kč

Nejčastější příčinou vzniku požáru v roce 2001 v Jihočeském kraji byly provozně technické závady (**228** požárů , což činí **23,10%** z celkového počtu požárů). Další častou příčinou vzniku požáru je nedbalost osob (**158** požárů – **16,01%**) a úmyslné založení požáru (**64** požárů – **6,49%**).

Oproti roku 2000 došlo v roce 2001 k méně požárům v důsledku nedbalosti dospělých osob (o **119** případů méně), naopak došlo k nárůstu počtu požárů vzniklých v důsledku úmyslného založení (nárůst o **14** případů).

Požáry podle příčiny a činnosti při vzniku

PŘÍČINA	počet požárů	podíl v %	Přímá šk. v tis.Kč	podíl v %	U	Z
Neobjasněno, v šetření	78	7,90	7.738,20	15,78	1	1
Dále nešetřeno	337	34,14	0	0	0	1
Úmysl-pachatel zjištěn	5	0,51	529,70	1,08	0	0
Úmysl-pachatel nezjištěn	59	5,98	11.157,40	22,76	0	5
Sebevražedný úmysl, nemoc	1	0,10	0	0	0	0
Děti do 15-ti let	36	3,65	3.135,30	6,40	0	2
Kouření	45	4,56	804,30	1,64	0	2
Zakládání ohně,vypalování	25	2,53	133,40	0,27	0	0
Nesprávná obsluha topidla	3	0,30	40,00	0,08	0	0
Hořlaviny u topidla	12	1,22	615,00	1,25	0	0
Používání zápal. kap., plynu	2	0,20	35,00	0,07	0	1
Používání otevřeného ohně	9	0,91	193,00	0,39	0	1
Manipulace se žhav.popelem	9	0,91	76,00	0,16	0	1
Sváření,řezání,rozmrazování	18	1,82	388,00	0,79	0	0
Zanedbání bezp. předpisů	25	2,53	2.925,50	5,97	0	7
Neznalost,omyl,nespr.obsl.	10	1,01	172,00	0,35	0	0
Nedbalost - CELKEM	158	16,01	5.382,20	10,98	0	12
Spáry v komíně	3	0,30	270,00	0,55	0	0
Zazděný trám,nevh.kce komínu	13	1,32	2.262,00	4,61	0	0
Jiskry z komína,vzníc.sazí	8	0,81	325,00	0,66	0	0
Komíny - CELKEM	24	2,43	2.857,00	5,83	0	0
Technická závada topidla	2	0,20	0,50	0,00	0	1
Špatný stav topidla,kouřovodu.	0	0,00	0	0,00	0	0
Nesprávné umístění topidla	9	0,91	894,00	1,82	0	0
Jiná závada topidla	0	0,00	0	0,00	0	0
Topidla - CELKEM	11	1,11	894,50	1,82	0	1
Technické závady	162	16,41	9.282,60	18,94	1	8
Nesprávná instalace	4	0,41	453,50	0,63	0	0
Nesprávná údržba	4	0,41	16,50	0,003	0	0
Cizí předmět ve stroji	13	1,32	211,00	0,43	0	0
Žhavé materiály,výrobky	3	0,30	0	0,00	0	0
Výboje statické elektřiny	0	0,00	0	0,00	0	0
Jiskry z výfuku, brzd	0	0,00	0	0,00	0	0
Tření,přehřátí	11	1,11	377,70	0,77	0	0
Ost.změny provoz.param.	31	3,14	4.240,50	8,65	1	3
Tech.závady - CELKEM	228	23,10	14.581,80	29,74	2	11
Samovznícení zeměděľ. plod.	3	0,30	905,00	1,85	0	1
Samovznícení uhlí	11	1,11	232,50	0,47	0	0
Samovznícení - jiné	1	0,10	0	0,00	0	0
Samovznícení chem. výrobků	0	0,00	0	0,00	0	0
Samovznícení - CELKEM	15	1,52	1.137,50	2,32	0	1
Výbuchy CELKEM	2	0,20	100,00	0,20	0	3
Manipul. s hořl. látk. CELKEM	0	0,00	0	0,00	0	0
Blesk – objekt s hromosvod.	1	0,10	200,00	0,41	0	0
Blesk – objekt bez hromosv.	3	0,30	175,00	0,36	0	2
Blesk – ostatní	2	0,20	370,00	0,75	0	0
Živelní pohroma	0	0,00	0	0,00	0	0
Dopravní nehody	18	1,82	546,30	1,11	0	1
Vojenská cvičení, ohňostroje	1	0,10	0	0,00	0	0
Mimořádné příč. - CELKEM	25	2,53	1.291,30	2,63	0	3
Jiné příčiny	8	0,81	218,40	0,45	0	0
Příčiny - CELKEM	987	100,00	49 023,30	100,00	3	40

Počty vybraných příčin vzniku požáru v Jihočeském kraji v roce 2001

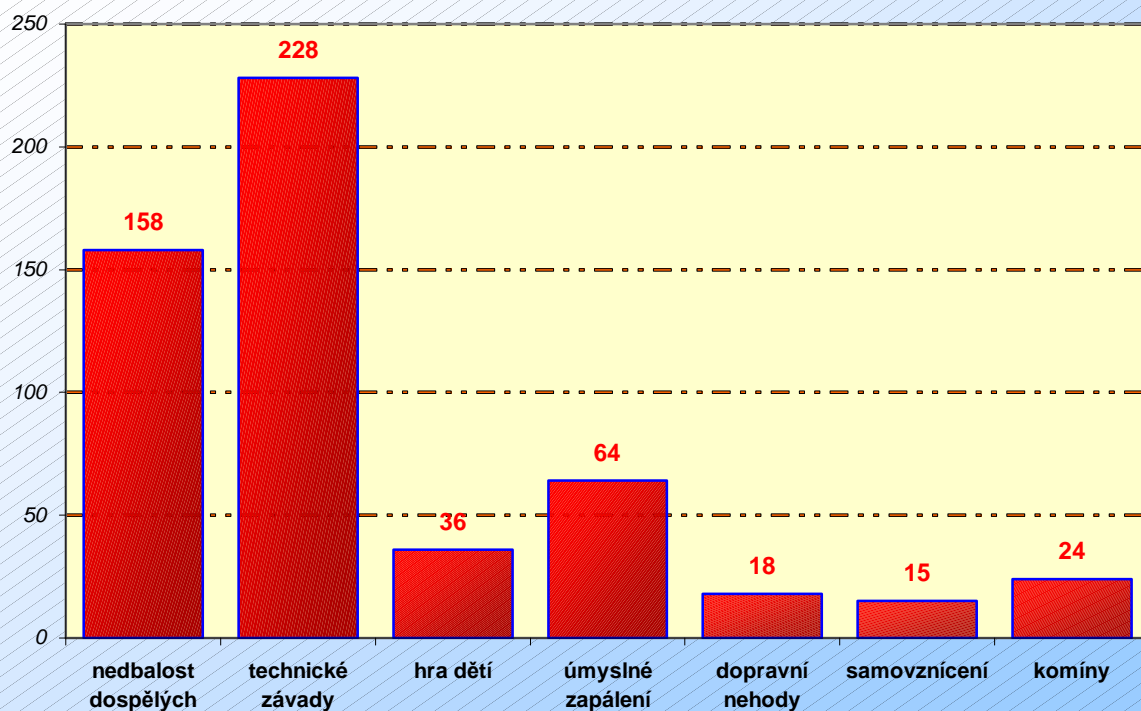

grafické vyjádření podílu vybraných příčin vzniku požárů

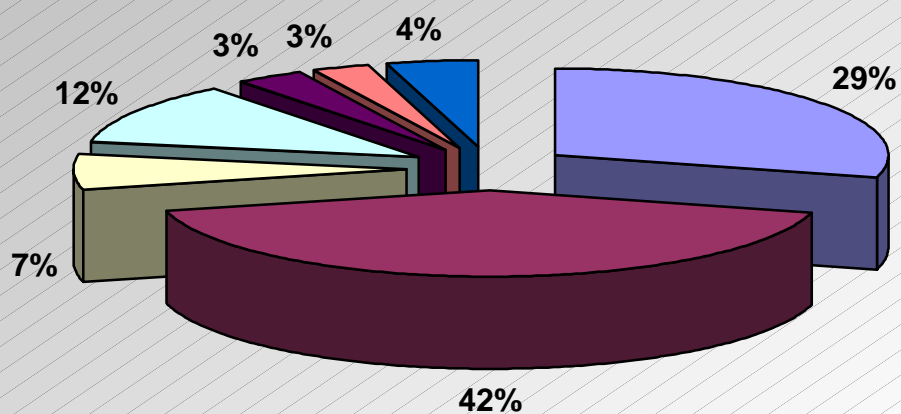

Počet požárů dle převažujícího druhu vlastnictví

Převažující druh vlastnictví	počet požárů	podíl v %	přímá škoda v tis. Kč	podíl v %
Státní	46	4,66	2 316,80	4,73
Družstevní	55	5,57	2 695,30	5,50
Soukromé	332	33,64	22 947,00	46,81
Zahr.org.a cizí stát.	1	0,10	5,00	0,01
Církevní	0	0,00	0,00	0,00
Akciové,s.r.o., v.o.s.,ap.	153	15,50	16 921,00	34,52
Obecní	45	4,56	861,90	1,76
Spolkové,nadace,sdružení	10	1,01	3 268,00	6,67
Jiné, nezjištěno	113	11,45	8,30	0,02
Nespecifikováno	232	23,51	0,00	0,00
CELKEM	987	100,00	49 023,30	100,00

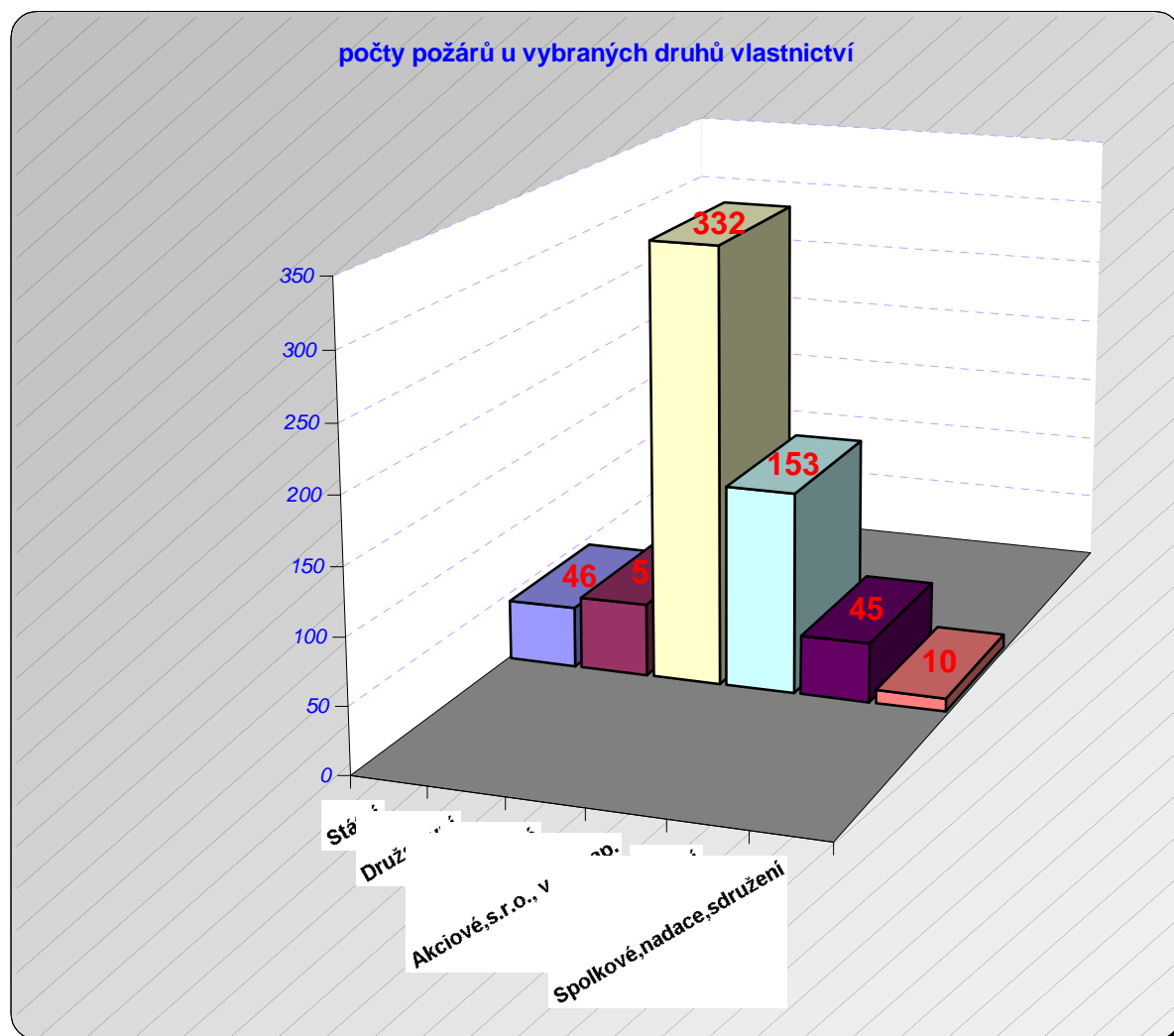

Požáry v jednotlivých odvětvích hospodářství

Odvětví hospodářství	počet požárů	podíl v %	přímá škoda v tis. Kč	podíl v %	U	Z
Zemědělství,rybářství	64	6,48	4 543,70	9,27	0	2
Lesnictví	44	4,46	307,10	0,63	0	0
Dobývání nerost.surovin	0	0	0,00	0,00	0	0
Zpracovatelský průmysl	66	6,69	8 347,90	17,03	0	7
Výr.,rozvod el.,plynu,vody	4	0,41	14,00	0,03	0	1
Stavebnictví	7	0,71	223,50	0,46	0	0
Obchod,opravy zboží	17	1,72	1 054,50	2,15	0	3
Pohostinství,ubytování	12	1,22	1 266,00	2,58	0	0
Doprava	135	13,68	11 184,90	22,82	0	5
Pošty,telekomunikace	1	0,10	1,00	0,00	0	0
Peněžnictví,pojišťovnictví	0	0,00	0,00	0,00	0	0
Služby podnikům, výzkum, reality	27	2,74	635,50	1,30	0	1
Veřej.správa,bezpečnost	6	0,61	53,10	0,11	0	0
Školství	4	0,41	7,00	0,01	0	0
Zdravot.,sociální činnost	3	0,30	30,00	0,06	0	0
Ost.veřej.a osob.služby	57	5,78	5 763,30	11,76	1	0
Domácnosti	168	17,02	14 211,10	28,99	2	19
Jiné a nezatříděno	372	37,67	1 380,70	2,80	0	2
CELKEM	987	100,00	49 023,30	100,00	3	40

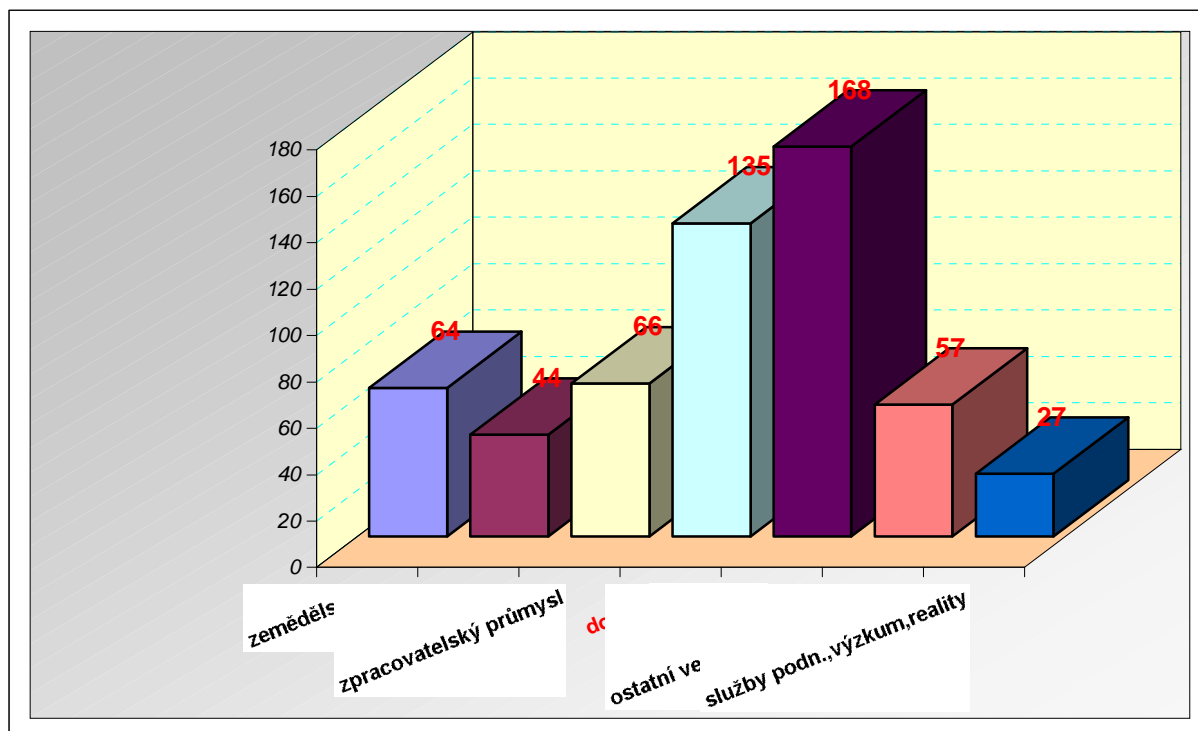

Počet jednotlivých událostí podle objektu vzniku

01 - Požáry s účastí jednotky	07 - Únik látek
02 - Požáry bez jednotky PO	08 - Technologické pomoci
1 Σ - Požáry celkem 01 - 02	09 - Technické pomoci
03 - Dopravní nehody	10 - Jiné TZ
04 - Práce na vodě	2 Σ - Technické zásahy celkem
05 - Čerpání vody	11 - Plané poplachy
06 - Olejové havárie	3 Σ - Události celkem 01 - 11

BUDOVY	01	02	1 Σ	03	04	05	06	07	08	09	10	2 Σ	11	3 Σ
Budovy pro zdravotnictví	1	0	1	0	0	5	0	1	0	18	2	26	3	30
Budovy pro služby	0	0	0	0	0	1	0	0	0	10	0	11	0	11
Budovy pro výchovu	2	1	3	0	0	3	0	0	0	34	2	39	2	44
Budovy pro kulturu	2	1	3	0	0	3	0	1	3	14	0	21	25	49
Budovy administrat.	2	3	5	0	0	5	0	0	1	58	16	80	32	117
Bud. spol. ubytování	31	7	38	0	0	5	0	0	2	59	0	66	2	106
Bud. obch. a stravování.	9	0	9	0	0	12	0	0	0	50	1	63	23	95
Bud.pro soc. zabezpeč.	2	1	3	0	0	0	1	0	0	34	1	36	2	41
Bud. histor. a církevní	0	0	0	0	0	0	0	0	0	2	3	5	0	5
Byt.fond domovní	78	21	99	0	0	25	0	2	1	1277	29	1334	77	1510
Rodinné domky	77	6	83	0	0	60	0	1	0	131	3	195	16	294
Ostat.bud. bydlení	12	0	12	0	0	4	0	0	1	5	1	11	1	24
Výrobní budovy	44	6	50	0	0	4	2	1	28	10	36	81	109	240
Energet. výr.bud.	5	1	6	0	0	4	0	0	2	10	1	17	4	27
Bud. dopr. a spojů	0	0	0	0	0	7	0	0	1	23	0	31	19	50
B.garáží a údržby	6	1	7	1	0	2	1	0	0	11	2	17	0	24
Sklady (nezem.)	9	1	10	0	0	0	0	0	17	6	10	33	18	61
B.živoč.a rostlin.v.	8	0	8	0	0	1	1	0	0	4	1	7	2	17
Zeměd. sklady	12	0	12	0	0	0	0	0	2	1	0	3	1	16
Objekty mimo budov	8	2	10	0	0	6	5	2	1	43	2	59	11	80
Objekty ve výstavbě	2	0	2	0	0	0	0	0	0	2	0	2	2	6
Demolice	22	1	23	0	0	0	0	0	0	1	0	1	1	25
Provizor.	52	0	52	1	0	0	0	0	0	6	1	8	3	63

Dopravní prostředky a prac. stroje	159	11	170	1218	1	0	65	16	7	222	12	1541	21	1732
Garaže mimo bud.	3	0	3	5	0	0	0	0	0	7	1	13	1	17
Komunikace	2	0	2	122	0	5	174	6	7	232	4	550	15	567
Zemědělské plochy	37	0	37	0	0	0	0	0	3	1	0	4	11	52
Lesy	47	1	48	0	0	0	0	0	8	25	2	35	18	101
Volné skládky, ostat.	121	1	122	2	15	5	17	4	7	316	10	376	58	556
Odpady	154	0	154	0	0	0	1	1	4	4	0	10	15	179
Nezatríděno	13	2	15	6	15	2	0	3	0	58	46	130	19	164
Objekty Celkem	920	67	987	1355	31	161	267	38	95	2672	186	4805	512	6304

Počty požárů dle vybraných objektů v Jihočeském kraji v roce 2001

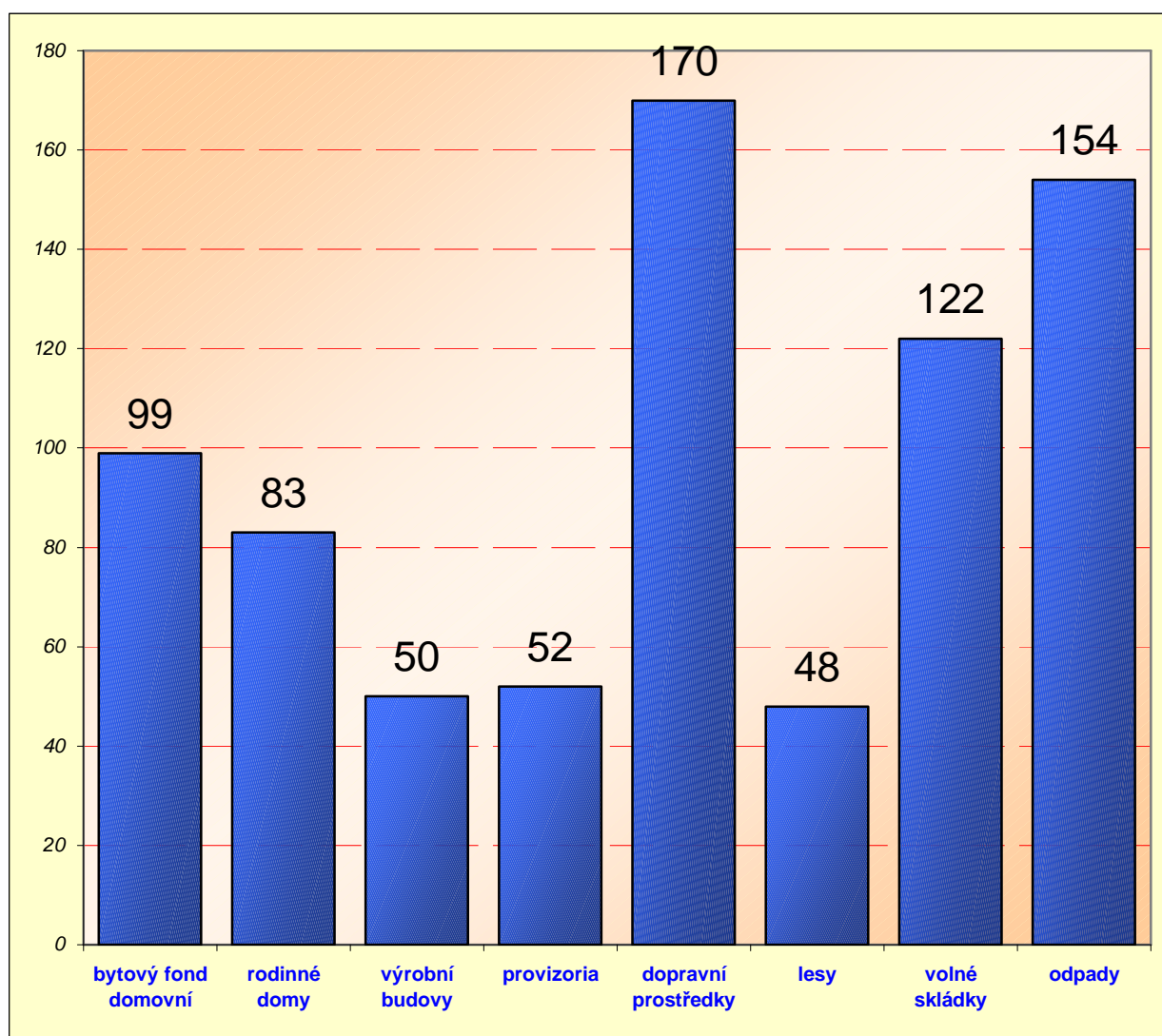

Obce kde došlo v roce 2001 k více jak 5-ti požárům

OBEC	počet požárů			přímá škoda	uchráněné hodnoty		
	s jednot.	bez	celkem	v tis. Kč	v tis. Kč	Usm.	Zran.
České Budějovice	153	23	176	11 809,80	137 141,00	1	12
Písek	47	3	50	1 654,40	23 701,50	0	0
Český Krumlov	43	3	46	250,60	1 260,00	0	0
Tábor	40	2	42	1 368,00	22 066,00	0	1
Strakonice	36	0	36	1 038,00	4 555,00	0	2
Jindřichův Hradec	33	2	35	447,00	960,00	0	0
Prachatice	15	1	16	57,00	1 541,00	0	0
Milevsko	14	0	14	328,10	4 715,50	0	0
Kaplice	13	1	14	62,80	1 092,00	0	0
Veselí nad Lužnicí	13	1	14	178,00	3 270,00	0	1
Dačice	13	0	13	226,00	1 415,00	0	0
Třeboň	13	0	13	14,50	40,00	0	0
Vodňany	12	0	12	173,00	1 158,00	0	1
Hluboká nad Vltavou	11	0	11	205,00	2 010,00	0	3
Vimperk	11	0	11	8,00	720,00	0	0
Týn nad Vltavou	9	0	9	140,00	3 130,00	0	0
Protivín	8	1	9	851,00	5 365,00	0	0
Blatná	7	2	9	173,00	630,00	0	0
Soběslav	7	2	9	251,00	280,00	0	0
Větrní	7	0	7	7,30	200,00	0	0
Planá nad Lužnicí	6	1	7	322,00	9 920,00	0	1
Sezimovo Ústí	6	1	7	153,80	880,00	0	0
Trhové Sviny	6	0	6	101,00	570,00	0	0
Kájov	6	0	6	12,00	126,00	0	0
Volary	6	0	6	62,80	32,50	0	1
Bechyně	6	0	6	5,00	150,00	0	0
Horní Planá	5	1	6	55,00	580,00	0	2
Lipno nad Vltavou	5	1	6	303,00	10 350,00	0	0
Loučovice	4	2	6	44,60	800,00	0	0
Lišov	5	0	5	20,00	300,00	0	0
České Velenice	5	0	5	48,00	1 500,00	0	1
Netolice	5	0	5	280,00	2 000,00	0	0
Malšice	5	0	5	355,00	3 650,00	0	0

informace o událostech

01 - Požáry s účastí jednotky	07 - Únik látek
02 - Požáry bez jednotky PO	08 - Technologické pomoci
1 Σ - Požáry celkem 01 - 02	09 - Technické pomoci
03 - Dopravní nehody	10 - Jiné TZ
04 - Práce na vodě	2 Σ - Technické zásahy celkem
05 - Čerpání vody	11 - Plané poplachy
06 - Olejové havárie	3 Σ - Událostí celkem 01 - 11

	01	02	1 Σ	03	04	05	06	07	08	09	10	2 Σ	11	3 Σ
Σ udal.	920	67	987	1355	31	161	267	38	95	2672	186	4805	512	6304
Σ U-os	2	1	3	17	1	0	0	0	0	8	1	27	0	30
Σ Z-os	30	1	31	234	0	0	0	0	1	13	12	260	0	291
Σ Z-prof	6	0	6	0	0	1	0	0	1	3	0	5	0	11
Σ Z-dobr.	3	0	3	0	0	0	0	0	0	0	0	0	0	3
Σ evak.	54	0	54	10	0	0	0	16	0	7	7	40	0	94
Σ zachr.	4	0	4	94	1	0	0	0	0	39	4	138	0	142
Σ výjezdu	1279	0	1279	1447	37	176	282	43	99	2703	186	4973	535	6787
Σ HZS Jčk	873	0	873	1362	35	111	255	30	32	2498	128	4451	414	5738
Σ JSDHO	350	0	350	57	2	50	13	1	16	125	6	270	21	641
Σ HZSP	25	0	25	28	0	13	11	12	45	80	50	239	48	312
Σ JSDHP	31	0	31	0	0	2	3	0	6	0	2	13	52	96

Legenda k jednotkám:

HZS Jčk	jednotky Hasičského záchranného sboru Jihočeského kraje
JSDHO	jednotky Sborů dobrovolných hasičů obcí
HZSP	jednotky Hasičského záchranného sboru podniků
JSDHP	jednotky Sborů dobrovolných hasičů podniků

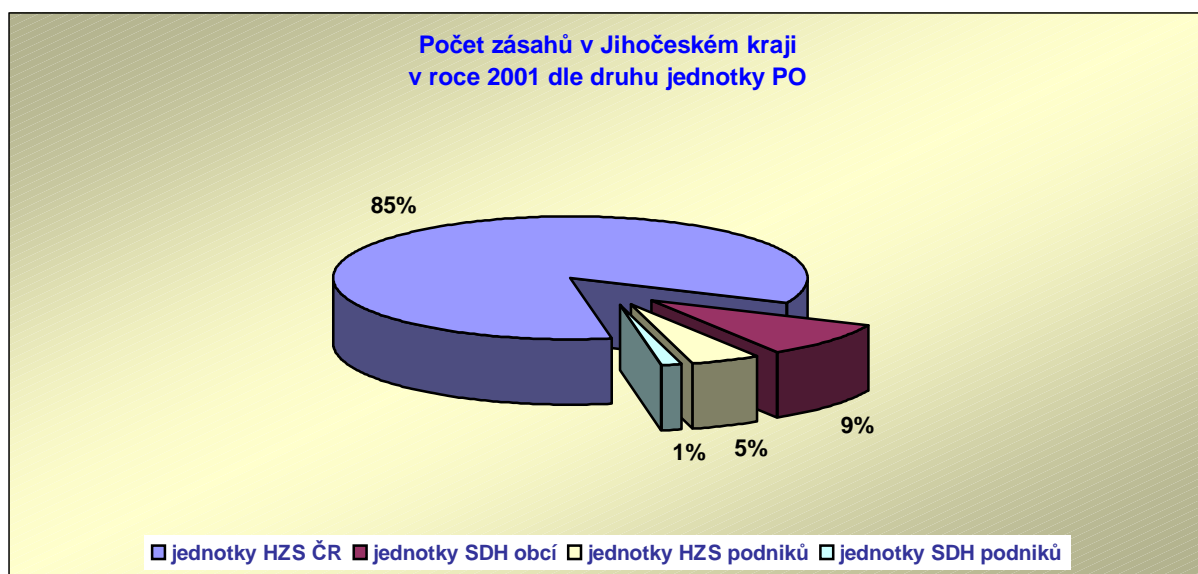

Typy zásahů	ČB	ČK	JH	PI	PT	ST	TA	CELKEM
požár s účastí jednotky	254	124	126	114	93	95	114	920
požár bez účasti jednotky	28	13	3	7	3	4	9	67
dopravní nehoda	276	252	157	115	186	184	185	1355
práce na vodě	3	8	6	3	3	2	6	31
čerpání vody	48	17	33	32	11	11	9	161
olejová havárie	23	56	36	51	25	34	42	267
únik látek	13	9	4	2	3	3	4	38
technologická pomoc	19	0	3	4	5	47	17	95
technická pomoc	1203	357	333	176	300	109	194	2672
jiný technický zásah	42	0	14	1	53	67	9	186
planý poplach	194	45	39	71	46	44	73	512
Celkem zásahů	2103	881	754	576	728	600	662	6304

Celkové počty jednotlivých typů zásahů v JČk v roce 2001

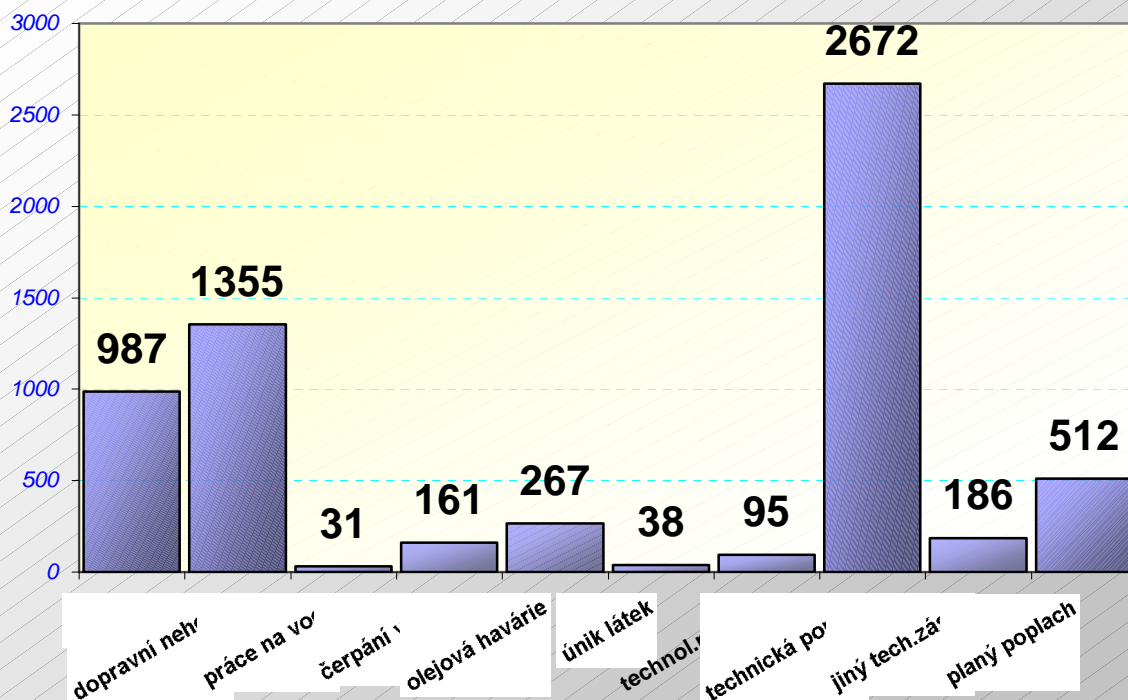

Porovnání počtu všech evid.událostí dle územních odborů

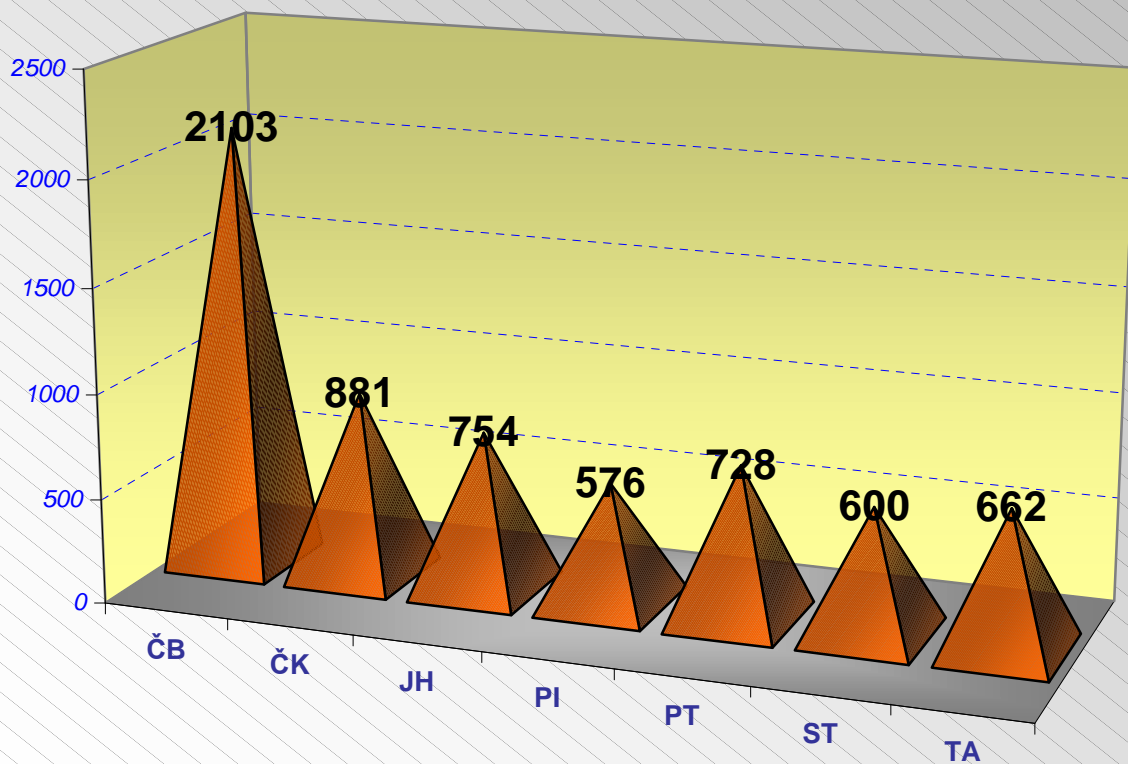

Podíl základních typů zásahů na celkovém počtu událostí v Jihočeském kraji v roce 2001

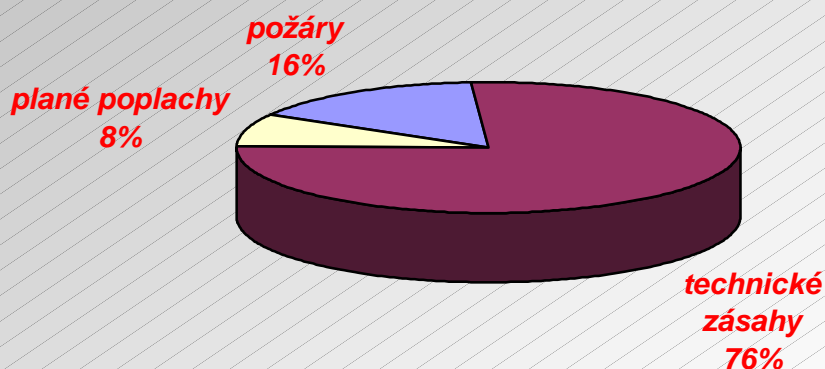

Počet jednotlivých typů zásahů dle měsíců v roce

01 - Požáry s účastí jednotky	07 - Únik látek
02 - Požáry bez jednotky PO	08 - Technologické pomoci
1 Σ - Požáry celkem 01 - 02	09 - Technické pomoci
03 - Dopravní nehody	10 - Jiné TZ
04 - Práce na vodě	2 Σ - Technické zásahy celkem
05 - Čerpání vody	11 - Plané poplachy
06 - Olejové havárie	3 Σ - Událostí celkem 01 - 11

Měsíc	01	02	1 Σ	03	04	05	06	07	08	09	10	2 Σ	11	3 Σ
Leden	74	3	77	93	1	2	10	4	21	168	16	315	36	428
Únor	60	5	65	97	2	4	17	5	20	158	8	311	33	409
Březen	76	11	87	67	1	3	24	1	11	188	13	308	49	444
Duben	96	5	101	94	2	10	21	4	4	202	17	354	33	488
Květen	83	5	88	109	4	12	20	4	2	217	21	389	42	519
Červen	74	7	81	132	4	4	31	4	10	243	22	450	47	578
Červenec	101	5	106	152	4	53	31	6	6	314	14	580	53	739
Srpen	81	4	85	138	5	56	26	3	1	461	13	703	53	841
Září	60	4	64	120	1	4	33	3	3	151	13	328	44	436
Říjen	72	5	77	115	2	4	21	2	5	205	18	372	45	494
Listopad	78	9	87	102	1	3	25	2	6	172	11	322	45	454
Prosinec	65	4	69	136	4	6	8	0	6	193	20	373	32	474
CELKEM	920	67	987	1355	31	161	267	38	95	2672	186	4805	512	6304

Počet jednotlivých událostí podle dne v týdnu

01 - Požáry s účastí jednotky	07 - Únik látek
02 - Požáry bez jednotky PO	08 - Technologické pomoci
1 Σ - Požáry celkem 01 - 02	09 - Technické pomoci
03 - Dopravní nehody	10 - Jiné TZ
04 - Práce na vodě	2 Σ - Technické zásahy celkem
05 - Čerpání vody	11 - Plané poplachy
06 - Olejové havárie	3 Σ - Události celkem 01 - 11

DEN	01	02	1 Σ	03	04	05	06	07	08	09	10	2 Σ	11	3 Σ
pondělí	157	10	167	187	5	35	56	8	14	391	31	727	96	990
úterý	122	4	126	165	3	16	42	3	12	381	27	649	60	835
středa	119	8	127	181	4	7	30	10	11	351	34	628	70	825
čtvrtek	138	8	146	177	9	13	42	5	14	376	30	666	83	895
pátek	123	15	138	209	2	34	44	10	22	422	39	782	73	993
sobota	127	15	142	246	5	26	27	1	17	454	13	789	70	1001
neděle	134	7	141	190	3	30	26	1	5	297	12	564	60	765
CELKEM	920	67	987	1355	31	161	267	38	95	2672	186	4805	512	6304

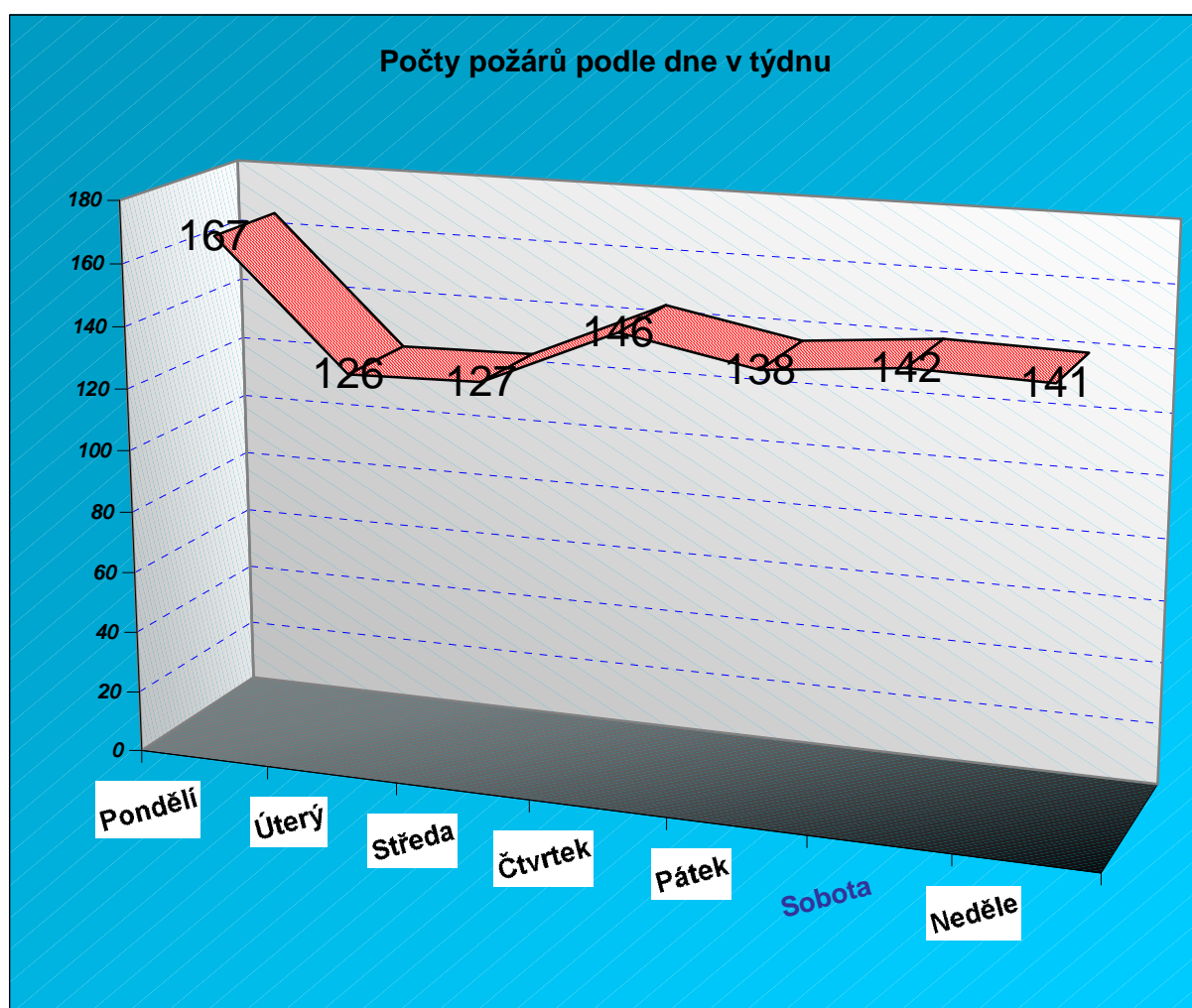

Informace o jednotkách

DRUH JEDNOTKY	HZS Jčk	HZSP	JSDHO	JSDHP
Σ suma událostí, kde jednotka byla	5576	310	534	96
- z toho z jiných okresů	22	83	8	0
Σ hasičů	18434	1114	3840	325
Ø počet hasičů na výjezd	3,21	3,57	5,99	3,39
Ø vzdálenost k události (km)	6,96	16,78	4,75	1,41
Σ zásahů samostatných	5189	272	299	84
Ø doba zaneprázdnění jednotky u výjezdu (min)	91,77	148,1	186,32	64,05
Ø doba jednotky na místě zásahu (min)	80,18	126,99	170,87	54,19
Σ minut u všech zásahů	525397	46208	119428	6149
Σ výjezdů bez zásahu	564	17	36	49
počet výjezdů nad 10 km	1244	111	69	0
počet událostí, kdy se dostavila místní jednotka	16	93	257	19
- z toho místní je první	16	81	195	19
- z toho místní nemohla zasahovat	0	0	5	0
- z toho místní nezasahovala první	0	12	57	0
- místní nepovolána	1934	29	103	63
- místní ač povolána nedostavila se	0	0	2	0
- místní jednotka není	37	0	1	0
Σ událostí s použitím ochranných prostředků	284	11	19	10
Σ zásahů se vzduchovými dých.přístroji	289	11	21	10
Σ zásahů s kyslíkovými přístroji	0	0	0	0
Σ zásahů s protichemickými obleky	67	1	0	0
Σ zásahů s obleky proti sálavému teplu	3	1	1	0

Legenda k jednotkám :

zkratka	Název jednotek
HZS Jčk	jednotky Hasičského záchranného sboru Jihočeského kraje
HZSP	jednotky Hasičských záchranných sborů podniků
JSDHO	jednotky Sborů dobrovolných hasičů obcí
JSDHP	jednotky Sborů dobrovolných hasičů podniků

výjezdy jednotek k požárům a všem typům zásahů dle času výjezdu

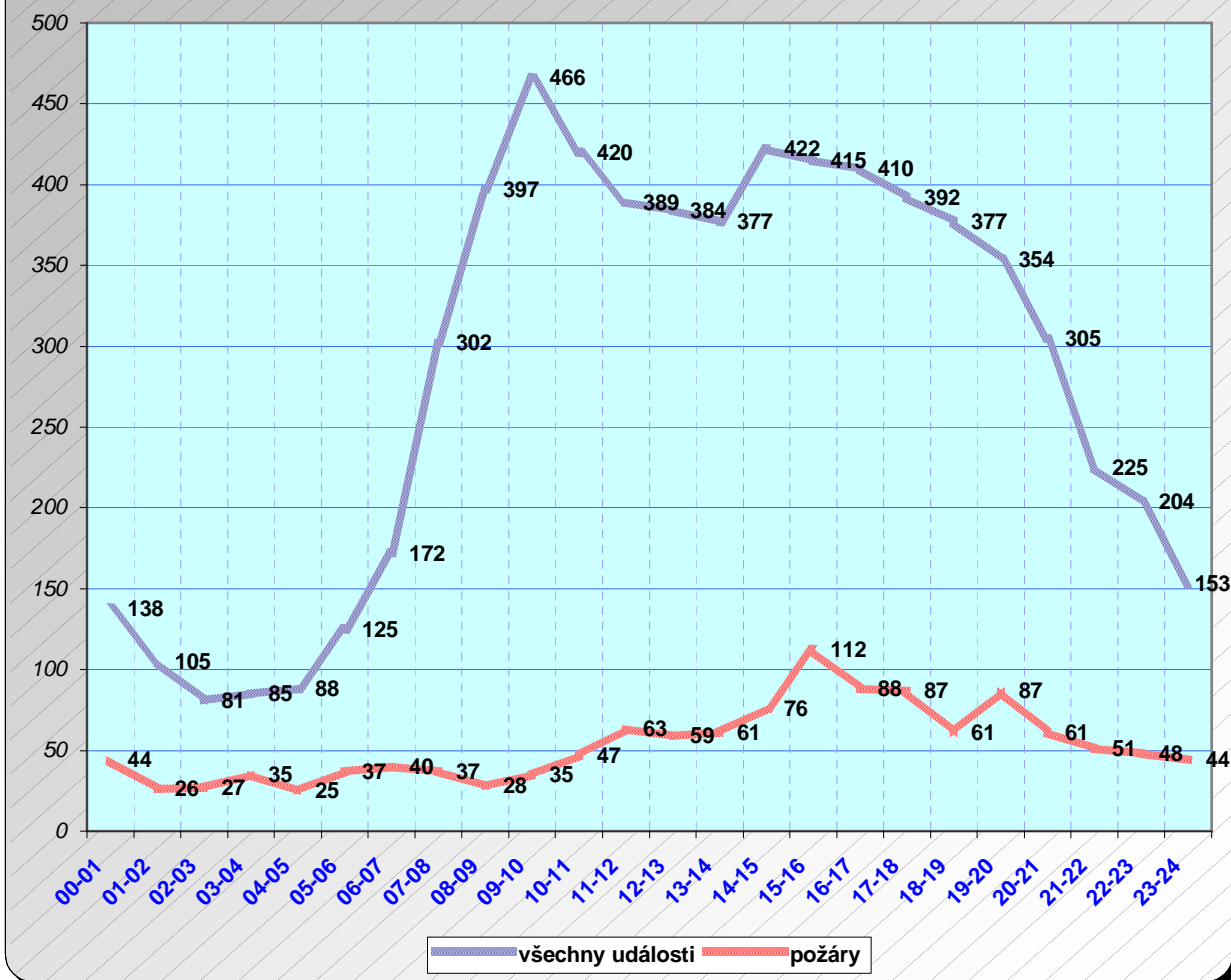

Spotřeba hasiv a sorbentů při zásazích v Jihočeském kraji v roce 2001

hasivo-sorbent	požáry	TZ	celkem
voda (l)	3893376	165042	4058418
pěnidlo (l)	2124	350	2474
CO2 (kg)	458	32	490
halon (l)	2	0	2
prášek-hasiva (kg)	782	0	782
ostatní suchá hasiva (kg)	218	0	218
prášek - sorbenty (kg)	24	426	450
tkanina (m)	2	74	76
vapex (kg)	86	4281	4367
chezakart (kg)	0	74	74
saze (kg)	0	29	29
přírodní materiály (-)	0	24	24
jiný sorbent (-)	2	141	143

Přehled počtu zásahů – jednotky HZS Jihočeského kraje

jednotka	typ	celkem zásahů	zás.samostatných
HZS Jčk Č.Budějovice	JPO I	1681	1638
HZS Jčk ÚO Tábor	JPO I	481	422
HZS Jčk ÚO Č.Krumlov	JPO I	470	417
HZS Jčk ÚO Prachatice	JPO I	448	423
HZS Jčk ÚO J.Hradec	JPO I	399	375
HZS Jčk ÚO Písek	JPO I	377	330
HZS Jčk ÚO Č.Krumlov PS Kaplice	JPO I	234	194
HZS Jčk ÚO Strakonice	JPO I	231	207
HZS Jčk ÚO Prachatice PS Vimperk	JPO I	194	185
HZS Jčk ÚO J.Hradec PS Třeboň	JPO I	191	162
HZS Jčk ÚO Strakonice PS Vodňany	JPO I	144	127
HZS Jčk České Budějovice PS Týn n/Vlt.	JPO I	134	121
HZS Jčk ÚO Tábor PS Soběslav	JPO I	123	94
HZS Jčk ÚO Písek PS Milevsko	JPO I	114	94
HZS Jčk České Budějovice PS Trhové Sviny	JPO I	113	96
HZS Jčk ÚO Č.Krumlov PS Frymburk	JPO I	103	82
HZS Jčk ÚO Strakonice PS Blatná	JPO I	90	80
HZS Jčk ÚO J.Hradec PS Dačice	JPO I	84	70
HZS Jčk České Budějovice PS Suché Vrbné	JPO I	49	29
HZS Jčk ÚO Č.Krumlov PS Křemže	JPO I	49	40

*Přehled počtu zásahů
jednotky HZS podniků, SDH obcí a SDH podniků (s více jak 10-ti zásahy)*

jednotka	typ	celkem zásahů	zás.samostatných
HZSP České dráhy ČB	JPO IV	173	138
HZSP ČZ Strakonice	JPO IV	81	81
SDHP Jitex Písek	JPO VI	59	57
SDHO Volary	JPO III	56	50
HZSP Čepro Bělčice	JPO IV	40	40
SDHO Bechyně	JPO II	38	31
SDHO České Velenice	JPO III	28	23
SDHO Vyšší Brod	JPO II	27	17
SDHO Nové Hrady	JPO II	19	17
SDHO Tábor	JPO III	19	17
SDHO Netolice	JPO II	18	12
SDHP Fezko Strakonice	JPO VI	18	18
SDHO Suchdol n/L.	JPO II	14	10
SDHO Písek	JPO III	14	5
SDHO Protivín	JPO II	13	3
SDHO Nová Bystřice	JPO II	11	9
SDHO Studená	JPO II	11	7
SDHO Veselí n/L.	JPO III	11	0
HZSP Silon Planá n/L.	JPO IV	11	8
SDHO Dolní Bukovsko	JPO II	10	7

Požáry - sledované vybrané průměrné časy jednotek

sledovaný čas	průměrná doba (min,sec)
průměrná doba mezi příjezdem a zahájením zásahu 1.jednotkou	0,25
průměrná doba od zahájení zásahu 1.jednotkou do lokalizace	11,41
průměrná doba od lokalizace do likvidace	525,22
průměrná doba od ohlášení 1.jedn. do zahájení zásahu 1.jedn.	9,25
průměrná doba od zpozorování do ohlášení 1.jednotce	7,07
průměrná doba od zpozorování do zahájení zásahu 1.jednotkou	16,31
průměrná doba od příjezdu 1.jednotky do odjezdu 1.jednotky	75,34
průměrná doba od příjezdu 1.jedn. do odjezdu poslední jedn.	97,35

Výjezdy jednotek (všechny události) dle vzdálenosti

vzdálenost	požáry	tech.zásahy	plané poplachy	celkem
do 1 km	200	599	148	947
1-2 km	158	822	86	1066
2-3 km	155	701	81	937
3-4 km	115	548	44	707
4-5 km	81	448	42	571
5-6 km	68	224	20	312
6-7 km	51	134	13	198
7-8 km	52	166	8	226
8-9 km	24	118	5	147
9-10 km	62	172	17	251
11-15 km	162	529	33	724
16-20 km	77	232	19	328
nad 20 km	74	279	19	372

Okolnosti znesnadňující hasební zásah

okolnost	počet
zadýmení a přítomnost plyných toxických látek	70
sálání tepla, roztékání hořlavých hmot	5
nevypnutý elektrický proud	3
nebezpečí výbuchu nebo destrukce	3
nevyhovující nástupní plocha	3
nevyhovující zásahové nebo evakuační cesty	4
teplota pod minus 10 stupňů Celsia	4
jiné vlivy atmosférických podmínek (sucho, vítr)	12
jiné (radioaktivita, vícenásobné ohnisko)	3
celkem	107

Činnost jednotek v závislosti na typu události

činnost jednotky	požáry	tech.zásahy	plané poplachy	celkem
jednotka nezasahovala	76	223	370	669
hasicí přístroje bez ohledu na druh	62	7	0	69
jednoduché hasicí prostředky	60	4	0	64
voda dodávaná proudem C	395	56	1	452
voda dodávaná proudem B	26	8	1	35
voda z otočné proudnice	35	10	1	46
těžká pěna	7	4	0	11
střední pěna	2	1	0	3
lehká pěna	1	0	0	1
vysokotlaká voda	465	38	5	508
smáčedlo	3	2	0	5
prášek z mobilní techniky	1	0	0	1
inertní plyny z mobilní techniky	3	1	0	4
dálková doprava vody hadicemi	25	1	0	26
dálková doprava vody kyvadlová	42	3	0	45
doplňování vody	111	23	1	135
odčerpávání vody	1	161	0	162
zásah ve výškách	27	119	0	146
evakuace, záchrana osob	5	77	0	82
evakuace zvířat	6	18	0	24
odchyt zvířat a obtížného hmyzu	0	200	0	200
evakuace předmětů	41	33	0	74
vyprošťování předmětů	11	160	0	171
vyhledávání osob	7	20	0	27
vyprošťování osob z hloubek	0	9	0	9
vyprošťování osob z výšek	0	2	0	2
vyprošťování z výtahu	0	19	0	19
vyhledávání, záchrana osob z vody	0	22	0	22

činnost jednotky	požáry	tech.zásahy	plané poplachy	celkem
vyprošťování z demolic	0	1	0	1
vyprošťování z havar.vozidel	1	151	0	152
odstraňování překážek	106	644	1	751
odstraňování následků dopr.nehody	13	1018	0	1031
odstraňování úniků ropných látek	13	749	0	762
zajištění místa dopravní nehody	8	491	0	499
rozebírání konstrukcí	180	18	2	200
vnikání do uzavřeného prostoru	71	1307	13	1391
obsluha nebezpečného zařízení	8	3	0	11
provizorní oprava	6	181	4	191
uzavírání vody, plynu, elektřiny	40	53	3	96
ochrana okolí	83	158	0	241
čekání na speciální služby	11	155	3	169
odvětrání	174	32	13	219
ochlazování	85	13	2	100
ředění	0	4	0	4
izolace, separace	3	28	0	31
jímání, sběr uniklé látky (mimo rop.prod)	1	114	0	115
přečerpávání látky	0	15	0	15
zjišťování druhu uniklé látky	0	28	4	32
ohraničení, zahrazení uniklé látky	1	45	0	46
neutralizace	0	7	0	7
dekontaminace předmětů	0	24	0	24
předlékařská pomoc	1	72	0	73
týlové práce	6	2	0	8
záloha na místě události	46	7	1	54
záloha na stanici (jiné než vlastní)	5	4	0	9
pohotovost na vlastní stanici	30	35	0	65
jiné	498	1853	144	2495
celkem	2802	8433	569	11804

Počty požárů a přímé škody podle způsobu uzavření požáru

způsob uzavření požáru	počet požárů	podíl (%)	přímá škoda (tis.)	podíl (%)
Dosud nezatříděno, nesledováno	347	35,16	904,80	1,85
Uzavřeno HZS Jčk v přestup.řízení	0	0,00	0,00	0,00
Uzavřeno HZS Jčk v blokovém řízení	82	8,31	2141,10	4,37
Uzavřeno HZS Jčk v příkaz.řízení	1	0,10	100,00	0,20
Projednáno na místě požáru	46	4,66	995,50	2,03
Odloženo, zastaveno, jinak uzavř.	380	38,50	22851,30	46,61
Uzavřeno soudem	0	0,00	0,00	0,00
Dosud v šetření Policie	131	13,27	22030,60	44,93

Spolupráce u zásahu

Složka	požáry	tech.zásahy	plané poplachy	Celkem
Policie ČR	718	2254	184	3156
Obecní Policie	36	358	17	411
Obecní zastupitelstvo	16	49	0	65
Zdravotnická záchranná služba	39	990	21	1050
Místní služby	25	178	16	219
Podniky, organizace	35	141	8	184
Armáda ČR	2	5	0	7
Hygienická služba	0	17	0	17
OHK	0	6	0	6
Ostatní	32	150	5	187

Mimořádné zásahy

V souvislosti s mimořádnými událostmi po dni **11.září 2001** jednotky HZS Jihočeského kraje uskutečnily celkem **83** zásahů ve vztahu k zajišťování nebezpečných zásilek a jiných nebezpečných látek.

Požáry v obcích Jihočeského kraje

Z celkového počtu obcí Jihočeského kraje (**623**) došlo ke vzniku požáru ve **250** obcích. Nejvíce požárů vzniklo v Českých Budějovicích a to celkem **176** požárů. Dále pak v Písku – **50** požárů, v Českém Krumlově – **46** požárů. Ostatní viz.: tabulka – obce, kde došlo v roce 2001 k více jak 5-ti požárům.

Množství požárů v obcích je ovlivněno jednak počtem obyvatel a rovněž tak technologiemi výrobních i nevýrobních provozů.

Požáry podle objektu vzniku

Nejčastějším objektem vzniku požáru byly v roce 2001 dopravní prostředky. V uvedeném období vzniklo **170** požárů dopravních prostředků , tj. **17,22%** z celkového počtu požárů. Při těchto požárech vznikla škoda ve výši **12 963.200,-Kč**, což představuje **26,44%** z celkové škody vzniklé při požárech. Dále následují požáry odpadů – **154** požárů (**15,60%**) , požáry volných skládek – **122** požárů (**12,36%**) , požáry v objektech bytového domovního fondu – **99** požárů (**10,03%**) , požáry v objektech rodinných domů – **83** požárů (**8,41%**) . V objektech výrobních budov (mimo budov pro zemědělství) došlo ke vzniku **50** požárů (**5,07%**) se škodou představující částku **5 916.200,- Kč** (**12,07%**).

Z hlediska výše vzniklé škody jsou významným objektem budovy pro společné ubytování, chaty, apod. , kde došlo v roce 2001 celkem ke **38** požárům (**3,85%**) a při nichž byla způsobena škoda ve výši **8 980.000,- Kč** (**18,32%**).

Schválil : plk.JUDr. Josef Blažek v.r.
ředitel HZS Jihočeského kraje

