

č.j. HSCB-122/PRE-SMO-2004

HASIČSKÝ ZÁCHRANNÝ SBOR Jihočeského kraje



**ROZBOR POŽÁRNOSTI
a přehled o událostech**

JIHOČESKÝ KRAJ

rok: **2003**

Zpracoval:

npor. Smolík Josef
komisař požární ochrany
HZS Jihočeského kraje

Hasičský záchranný sbor Jihočeského kraje

R O Z B O R

požárnosti a přehled o událostech v Jihočeském kraji rok 2003

Za období od **1.1.2003 do 31.12.2003** bylo na Hasičský záchranný sbor Jihočeského kraje nahlášeno celkem **1677 požárů**, které způsobily přímou hmotnou škodu ve výši **140 529.000,- Kč**. Průměrně každých **5 hodin** vznikl jeden požár. Nejčastější příčinou vzniku požáru bylo nedbalostní jednání osob (**239** požárů). Při těchto požárech byla způsobena přímá škoda ve výši **9 981.600,- Kč** a představují **14,25%** z celkového počtu požárů. Usmrcena byla **1 osoba** a zraněno **17 osob**.

Další nejčastější příčinou vzniku požáru byly technické závady (**210** požárů). Při těchto požárech byla způsobena přímá škoda ve výši **21 350.900,- Kč**. Tyto požáry představují **12,52%** z celkového počtu požárů. Usmrcena nebyla žádná osoba a **8 osob** bylo zraněno. Nejvíce požárů bylo evidováno v okrese České Budějovice – **407**, nejméně požárů bylo evidováno v okrese Prachatice – **92**.

Veškerými údaji o škodách v tomto rozboru, jsou vyjádřeny pouze škody přímé na zničeném a poškozeném majetku. Nejsou zde zahrnuty škody způsobené nucenými odstávkami výrobních zařízení ani náklady vynaložené na opravu poškozených zařízení, objektů a náklady spojené s obnovou požárem zničených hodnot.

Při požárech v roce 2003 bylo usmrceno **7 osob**, zraněno bylo **50 osob**, z toho **11** příslušníků Hasičského záchranného sboru.

Včasnými a účinnými zásahy jednotek požární ochrany a občanů při požárech byly na majetku uchráněny hodnoty, odhadem v celkové výši **347 939.000,- Kč**. Hodnoty uchráněné při technických zásazích, zejména při únicích ropných a jiných chemických produktů jsou značné a nejsou z důvodu obtížného vyčíslení ve výše uvedeném informativním údaji zahrnuty.

Při zásazích jednotek požární ochrany (jedná se i o technické zásahy), bylo bezprostředně zachráněno **327 osob** a **268 osob** bylo evakuováno.

Porovnání základních údajů o požárech s rokem 2002

rok	2002	2003	rozdíl
Počet požárů	1113	1677	+564
Vzniklá škoda	39 592.000,- Kč	140 529.000,- Kč	+100 937.000,- Kč
Uchráněné hodnoty	274 426.000,- Kč	347 939.000,- Kč	+ 73 513.000,- Kč
Usmrceno	14	7	-7
Zraněno	67	50	-17
Počet požárů se škodou nad 250.000,- Kč	30	63	+33

Požáry v rámci Jihočeského kraje, které ovlivnily výši vzniklých škod.

- 9.1. 03.00 hod. Požár stodoly využívané jako autodílna v obci Vlachovo Březí, místní části Horní Kožlí.
Vzniklá škoda – 1 200.000,- Kč, U.H. – 500.000,- Kč
Příčina vzniku požáru nebyla jednoznačně zjištěna, byly stanoveny vyšetřovací verze.
- 11.4. 15.51 hod. Požár nevyužívaného objektu tzv. Furlingerovi vily v Sezimově Ústí.
Vzniklá škoda -1 500.000,- Kč, U.H. – 2 500.000,- Kč.
Příčinou vzniku požáru bylo úmyslné zapálení. Při požáru došlo k jednomu zranění zasahujícího příslušníka HZS.
- 21.4. 14.28 hod. Požár objektu dřevozpracující továrny v Hluboké nad Vltavou.
Vzniklá škoda – 21 261.000,-Kč, U.H. – 5 000.000,- Kč.
Příčina vzniku požáru nebyla jednoznačně zjištěna, byly stanoveny vyšetřovací verze.
- 5.5. 02.45 hod. Požár sestavy obytných buněk ve Veselí nad Lužnicí.
Vzniklá škoda 2 940.000,- Kč, U.H. – 500.000,- Kč.
Příčinou vzniku požáru byla technická závada na hi-fi věži.
- 8.5. 03.40 hod. Požár objektu motelu v Českých Budějovicích, Stromovce.
Vzniklá škoda – 1 505.000,-Kč, U.H. – 1 000.000,- Kč.
Příčina vzniku požáru nebyla jednoznačně zjištěna, byly stanoveny vyšetřovací verze.
- 13.6. 16.45 hod. Požár objektu truhlářské výroby v obci Mirovice.
Vzniklá škoda – 13 000.000,- Kč, U.H. – 200.000,- Kč.
Příčinou vzniku požáru byl atmosférický výboj.
- 27.7. 22.49 hod. Požár dřevozpracující továrny v Lomnici nad Lužnicí.
Vzniklá škoda – 15 000.000,-Kč
U.H. – 4 000.000,-Kč
Příčina – úmyslné založení, pravděpodobně za použití hořlavé kapaliny.
- 13.8. 16.25 hod. Požár rašelinových polí a lesního porostu v k.ú. obce Hrdlořezy.
Vzniklá škoda – 4 686.000,-Kč
U.H. – 5 000.000,-Kč
Jako nejpravděpodobnější příčina vzniku požáru bylo stanoveno vznícení rašeliny od žhavých částí výfukového potrubí.

- 14.8. 02.10 hod. Požár objektu bývalé odchovny býků v obci Třebíčko.
Vzniklá škoda 556.000,- Kč
U.H.- 0,- Kč
Příčina vzniku požáru – úmyslné zapálení (za pomoci hoř. kapaliny).
- 15.8. 07.30 hod. Požár rodinného domu typu Okál ve Volarech.
Vzniklá škoda 7 250.000,- Kč
U.H. – 8 000.000,- Kč
Příčinou vzniku požáru byla pravděpodobně technická závada na elektroinstalaci v objektu.
- 18.8. 05.00 hod. Požár objektu skladu píce v Třeboni.
Vzniklá škoda – 2 850.000,-Kč
U.H. – 200.000,-Kč
Příčinou vzniku požáru bylo nedbalostní jednání bezdomovce.
- 6.10. 23.18 hod. Požár objektu skladu chladírenské techniky v Chýnově.
Vzniklá škoda – 18 791.000,- Kč
U.H. – 20 000.000,- Kč
Příčina vzniku požáru – byly stanoveny verze.
- 1.11. 02.41 hod. Požár objektu staré školy v obci Lásenice.
Vzniklá škoda 3 900.000,- Kč
U.H. cca 12 000.000,- Kč
Příčinou vzniku požáru bylo vznícení zazděného trámu v komíně.
- 20.11. 05.20 hod. Požár bývalé výrobní haly ve Strakonících, ulici Na Dubovci.
Vzniklá škoda – 2 000.000,- Kč
U.H. cca 10 000.000,- Kč
Příčina vzniku požáru – byly stanoveny verze.
- 28.11. 00.48 hod. Požár kulturního domu v Suchdole nad Lužnicí.
Vzniklá škoda - 1 500.000,- Kč.
U.H. - 10.000 000,- Kč.
Příčina vzniku požáru – úmyslné založení.
- 1.12. 07.01 hod. Požár hospodářského stavení v Týně nad Vltavou, Kolodějské ulici.
Vzniklá škoda - 1 000.000,- Kč
U.H. - 5 000.000,- Kč
Příčina vzniku požáru – pravděpodobně technická závada na elektroinstalaci objektu.

Požáry v rámci Jihočeského kraje s úmrtím osob

- 8.1. Požár bytové jednotky v Protivíně, Masarykovo náměstí.
Vzniklá škoda - 500.000,- Kč , U.H. – 2 000.000,- Kč.
Příčina vzniku požáru – byly stanoveny verze.
Při události došlo k usmrcení 1 osoby.
- 19.2. Požár kuchyně obytného domu v obci Mladotické Mlaky.
Vzniklá škoda – 50.000,- Kč, U.H. – 1 000.000,- Kč.
Příčina vzniku požáru – nedbalostní jednání uživatele bytu.
Při požáru došlo k usmrcení 1 osoby.
- 14.4. Požár jako následek dopravní nehody osobního vozidla v k.ú. obce Libotyně.
Vzniklá škoda – 20.000,- Kč, U.H. – 0,- Kč.
Při požáru došlo k usmrcení 1 osoby.
- 22.6. Požár jako následek dopravní nehody osobního vozidla v Č.Budějovicích, Litvínovické ulici.
Vzniklá škoda – 10.000,- Kč, U.H. – 0,- Kč.
Při požáru došlo k usmrcení 2 osob.
- 6.7. Požár jako následek dopravní nehody osobního vozidla v k.ú. obce Borová Lada.
Vzniklá škoda – 10.000,- Kč, U.H.- 0,- Kč.
Při události došlo k usmrcení 1 osoby.
- 23.6. Požár jako následek dopravní nehody nákladního vozidla a vlaku v k.ú. obce Řípec.
Vzniklá škoda – 300.000,- Kč, U.H. – 500.000,-Kč.
Při požáru došlo k usmrcení 1 osoby.

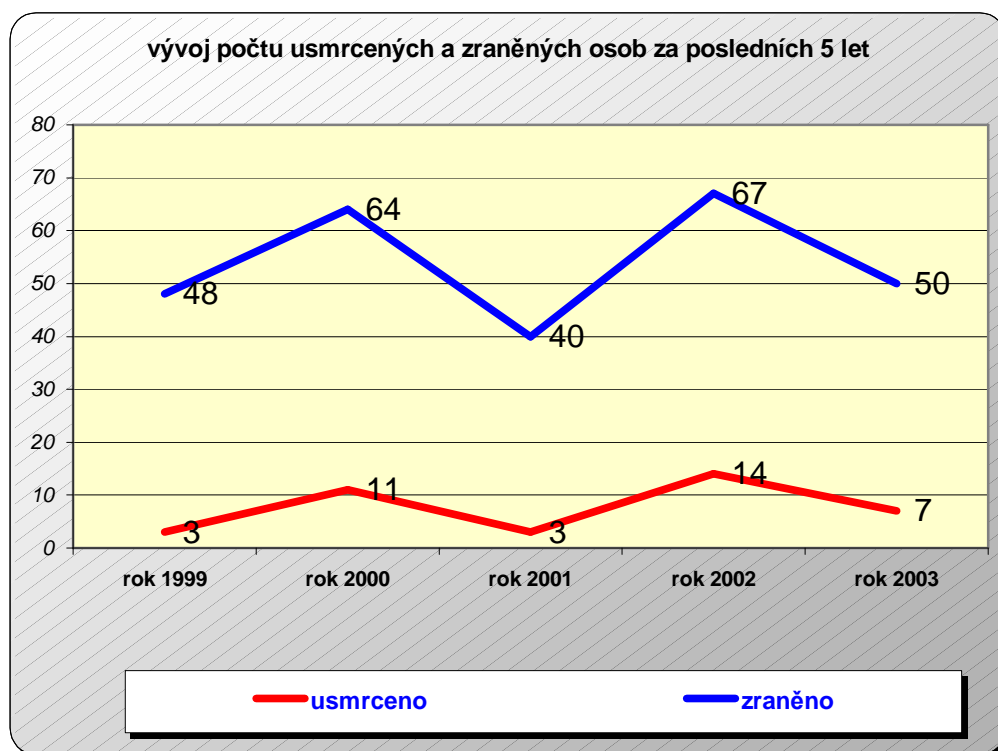

Požárnost v Jihočeském kraji za posledních 5 let

rok	počet požárů	přímá škoda	uchráněné hodnoty	usmrčeno	zraněno
1999	1293	59 984.000,-Kč	286 682.500,-Kč	3	48
2000	1256	77 933.430,-Kč	306 392.200,-Kč	11	64
2001	987	49 023.000,-Kč	356 263.000,-Kč	3	40
2002	1113	39 592.000,-Kč	274 426.000,- Kč	14	67
2003	1677	140 529.000,-Kč	347 939.000,- Kč	7	50
CELKEM	6326	367 061.430,-Kč	1 571 702.700,-Kč	38	269

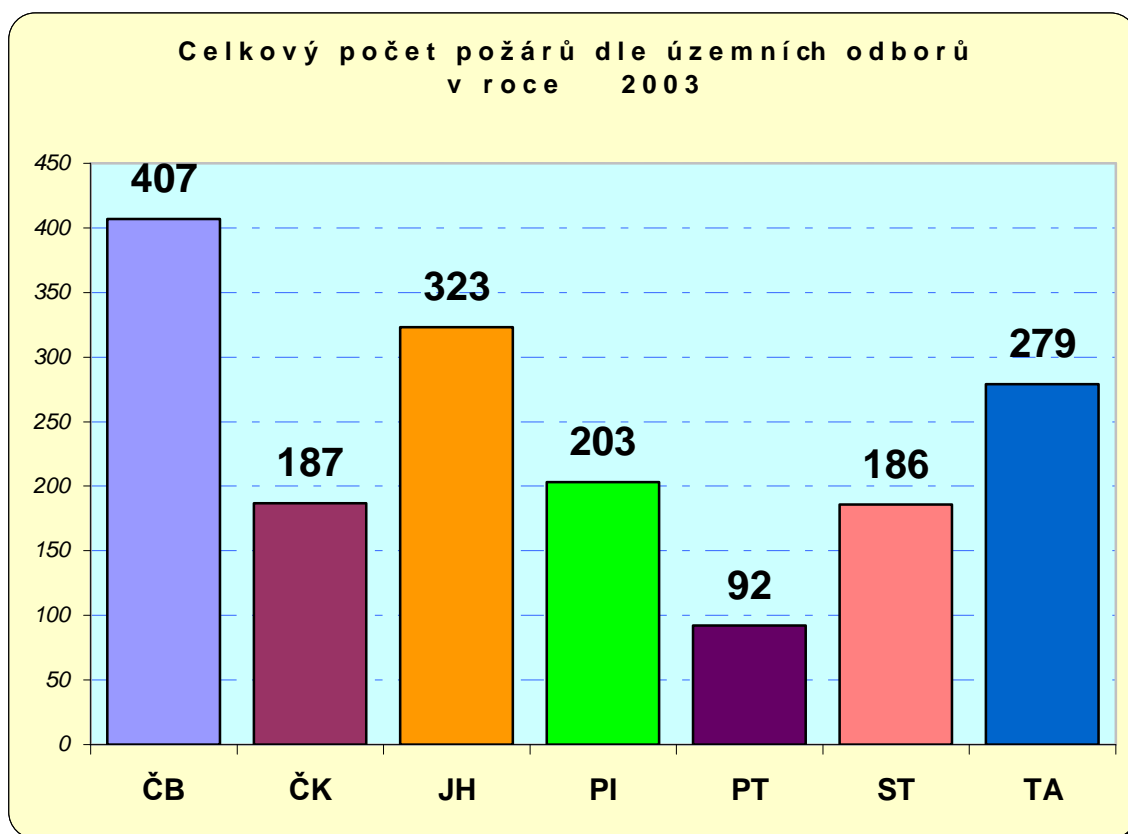

Základní údaje o požárech

	2002	2003	porovnání
počet požárů celkem	1113	1677	+564
počet požárů se škodou < 10.000,-Kč	797	1323	+526
počet požárů se škodou 10.000-250.000,-Kč	284	291	+7
počet požárů 250.000-1 000.000,-Kč	30	48	+18
počet požárů se škodou > 1 000.000,-Kč	2	15	+13
počet usmrcených celkem	14	7	-7
počet zraněných celkem	67	50	-17
počet evakuovaných osob celkem	96	80	-16
počet zachráněných osob celkem	13	15	+2
přímá škoda	39 592.000,-Kč	140 529.000,-Kč	+100 937.000,- Kč
uchráněné hodnoty	274 426.000,-Kč	347 939.000,-Kč	+73 513.000,- Kč

Porovnání výše vzniklých škod a uchráněných hodnot (v Kč.)

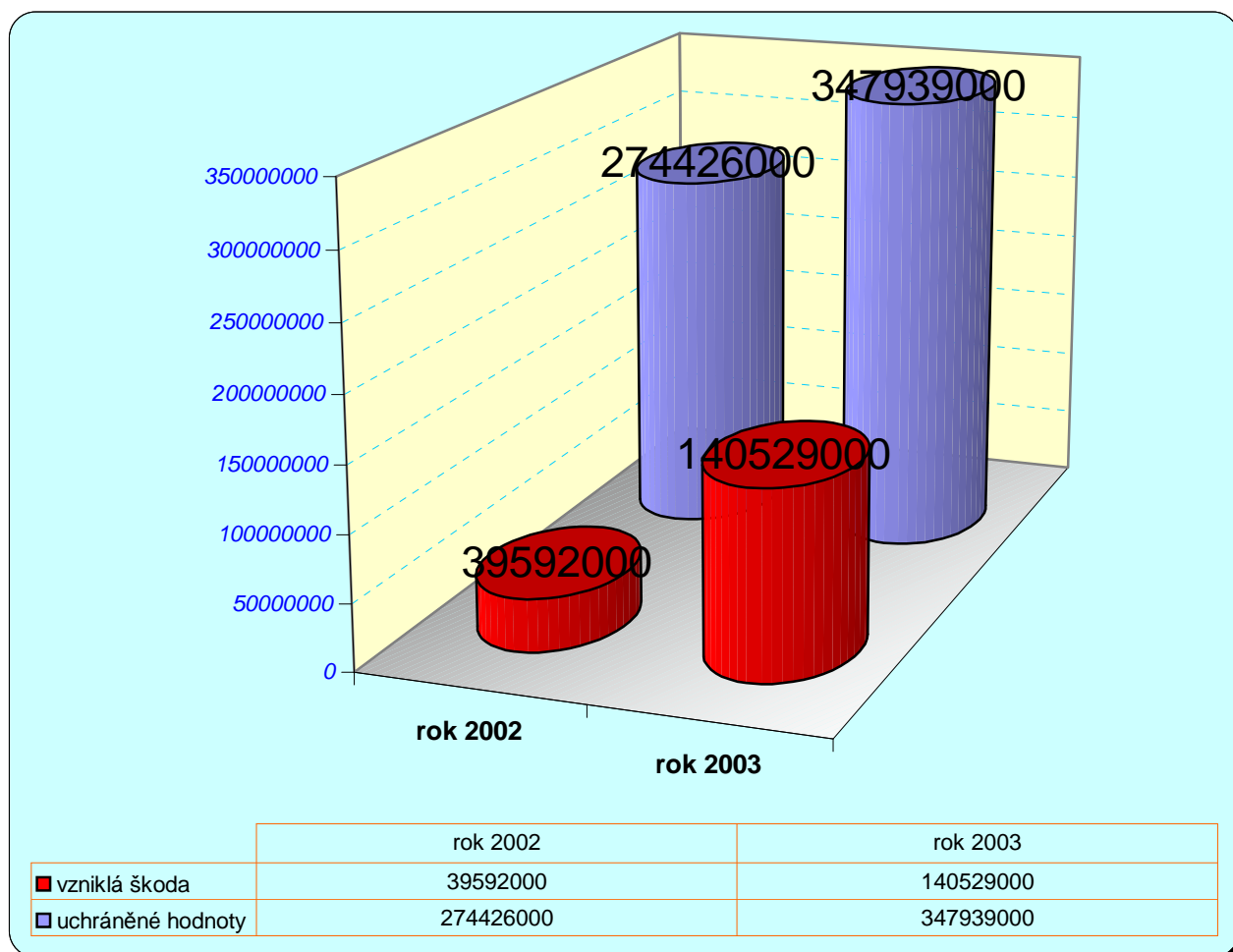

Základní údaje dle územních odborů	ČB	ČK	JH	PI	PT	ST	TA	celkem
Počet požárů celkem	407	187	323	203	92	186	279	1677
Požáry se škodou < 10.000,-Kč	330	153	261	150	62	137	230	1323
Požáry se škodou 10.000 - 250.000,- Kč	60	29	52	47	22	42	39	291
Požáry se škodou 250.000-1 000.000,-Kč	15	5	5	4	6	6	7	48
Požáry se škodou nad 1 000.000,-Kč	2	0	5	2	2	1	3	15
Počet usmrcených celkem	2	0	0	2	2	0	1	7
Usmrcených < 15 let	0	0	0	0	0	0	0	0
Usmrcených 15 - 60 let	2	0	0	0	2	0	1	5
Usmrcených > 60 let	0	0	0	2	0	0	0	2
Počet zraněných celkem	14	2	9	6	10	8	1	50
Zraněných < 15 let	0	1	1	1	0	0	0	3
Zraněných 15 - 60 let	9	1	4	1	8	3	0	26
Zraněných > 60 let	0	0	1	0	0	1	0	2
Zraněných - hasiči HZS ČR	2	0	2	3	2	1	1	11
Zraněných - hasiči HZS podniků	0	0	0	0	0	1	0	1
Zraněných - hasiči SDH, ostatní	3	0	1	1	0	2	0	7
Evakuováno celkem	29	2	0	38	8	3	0	80
Zachráněno celkem	0	0	0	12	2	1	0	15
Přímá škoda (tis.Kč)	34 846,00	4 692,00	32 321,00	18 819,00	12 666,00	8 176,00	29 006,00	140 529,00
Uchráněné hodnoty (tis.Kč)	72 185,00	21 420,00	75 920,00	74 364,00	28 394,00	26 900,00	48 756,00	347 939,00

Porovnání průměrných hodnot za posledních pět let s rokem 2003

Průměrný počet požárů za jeden rok v posledních pěti letech je **1265** požárů se vzniklou škodou **73 412.286,- Kč**. Každý rok bylo při požárech usmrceno v průměru **8 osob** a zraněno **54 osob**. Uchráněné hodnoty činí průměrně **314 340.540,- Kč** ročně.

	průměrně v roce	v roce 2003
Počet požárů	1265	1677
Přímá škoda	73 412.286,- Kč	140 529.000,- Kč
Uchráněné hodnoty	314 340.540,- Kč	347 939.000,- Kč
Usmrceno	8	7
Zraněno	54	50

Porovnání vybraných příčin požárů s rokem 2002

příčiny	2002	škoda	2003	škoda
úmyslné zapálení	56	6 042.000,-Kč	45	21 269.000,-Kč
hra dětí	29	1 405.000,-Kč	34	1 210.300,- Kč
nedbalost dospělých	193	5 758.200,- Kč	239	9 981,600,- Kč
závady na komínech	23	2 592.700,-Kč	16	5 705.000,- Kč
technické závady	205	12 651.600,-Kč	210	21 350.900,- Kč
samovznícení	16	126.450,- Kč	19	274.500,- Kč
dopravní nehody	18	1 403.500,-Kč	19	1 007.000,- Kč

Nejvíce požárů v roce 2003 (**943** požárů, což činí **56,23 %** z celkového počtu požárů) je evidováno jako hoření přírodních porostů, opuštěných objektů a demolic, odpadních košů a kontejnerů a skládek odpadu, při nichž nevznikla žádná škoda.

Nejčastější příčinou vzniku požárů v roce **2003** v Jihočeském kraji bylo nedbalostní jednání dospělých osob (**239** požárů, což činí **14,25%** z celkového počtu požárů). Další častou příčinou vzniku požárů jsou provozně technické závady (**210** požárů – **12,52%**) a požáry úmyslně založené (**45** požárů – **2,69%**).

Oproti roku 2002 došlo v roce 2003 k více požárům v důsledku nedbalosti dospělých osob (o **46** případech více), naopak došlo k poklesu počtu požárů vzniklých v důsledku úmyslného založení (pokles o **11** případů).

Příčina požáru	počet požárů	podíl v %	Přímá škoda v tis.Kč	podíl v %	U	Z
Neobjasněno, v šetření	116	6,92	63 911,00	45,48	1	7
Dále nešetřeno	943	56,23	8,00	0,01	0	0
Úmysl-pachatel zjištěn	6	0,36	617,00	0,44	0	1
Úmysl-pachatel nezjištěn	39	2,33	20 652,30	14,70	0	4
Sebevražedný úmysl, nemoc	0	0	0	0	0	0
Děti do 15-ti let	34	2,03	1 210,30	0,86	0	1
Kouření	84	5,01	2 391,20	1,70	1	2
Zakládání ohně,vypalování	53	3,16	74,20	0,05	0	0
Nesprávná obsluha topidla	14	0,83	933,00	0,66	0	2
Hořlaviny u topidla	13	0,78	340,00	0,24	0	1
Používání zápal. kap., plynu	1	0,06	100,00	0,07	0	1
Používání otevřeného ohně	12	0,72	1 030,20	0,73	0	0
Manipulace se žhav.popelem	9	0,54	249,00	0,18	0	0
Sváření, řezání, rozmrazování	12	0,72	324,00	0,23	0	1
Zanedbání bez. předpisů	27	1,61	4 202,50	2,99	0	9
Neznalost,omyl,nesp.obsluha	14	0,83	337,50	0,24	0	1
Nedbalost - CELKEM	239	14,25	9 981,60	7,10	1	17
Spáry v komíně	2	0,12	220,00	0,16	0	0
Zazděný trám,nevh.kce komínu	11	0,66	5 305,00	3,78	0	1
Jiskry z komína, vznícení sazí	3	0,18	180,00	0,13	0	0
Komíny - CELKEM	16	0,95	5 705,00	4,06	0	1
Technická závada topidla	13	0,78	1 236,5	0,88	0	1
Špatný stav topidla,kouřovodu.	2	0,12	600,00	0,43	0	0
Nespr.umístnění topidla,instal.	6	0,36	555,00	0,39	0	0
Jiná závada topidla	1	0,06	100,00	0,07	0	0
Topidla - CELKEM	22	1,31	2 491,50	1,77	0	1
Technické závady	156	9,30	13 721,90	9,76	0	8
Nesprávná instalace	3	0,18	1 850,00	1,32	0	0
Cizí předmět ve stroji	10	0,60	220,50	0,16	0	0
Nesprávná údržba	1	0,06	5,00	0	0	0
Výboje statické elektřiny	0	0	0	0	0	0
Jiskry z výfuku, brzd	7	0,42	615,00	0,44	0	0
Tření,přehřátí	12	0,72	1 725,00	1,23	0	0
Ost.změny provoz.parametrů	21	1,25	3 213,50	2,29	0	0
Tech.závady - CELKEM	210	12,52	21 350,90	15,19	0	8
Samovznícení zeměděľ. plod.	2	0,12	28,50	0,02	0	0
Samovznícení uhlí	13	0,78	44,00	0,03	0	0
Samovznícení - jiné	3	0,18	2,00	0	0	0
Samovznícení chem. látek	1	0,06	200,00	0,14	0	0
Samovznícení - CELKEM	19	1,13	274,50	0,20	0	0
Výbuchy plynu, par.HK	0	0	0	0	0	0
Manipul. s hořl. látk. CELKEM	0	0	0	0	0	0
Blesk – objekt s hromosvodem	2	0,12	13 050,00	9,29	0	0
Blesk – objekt bez hromosvodu	4	0,24	145,00	0,10	0	0
Blesk – ostatní	5	0,30	124,00	0,09	0	0
Živelní pohroma	0	0	0	0	0	0
Dopravní nehody	19	1,13	1 007,00	0,72	5	10
Vojenská cvičení, ohňostroje	0	0	0	0	0	0
Mimořádné příčiny - CELKEM	30	1,79	14 326,00	10,19	5	10
Jiné příčiny	3	0,18	1,00	0	0	0
Příčiny - CELKEM	1677	100	140 529,30	100	7	50

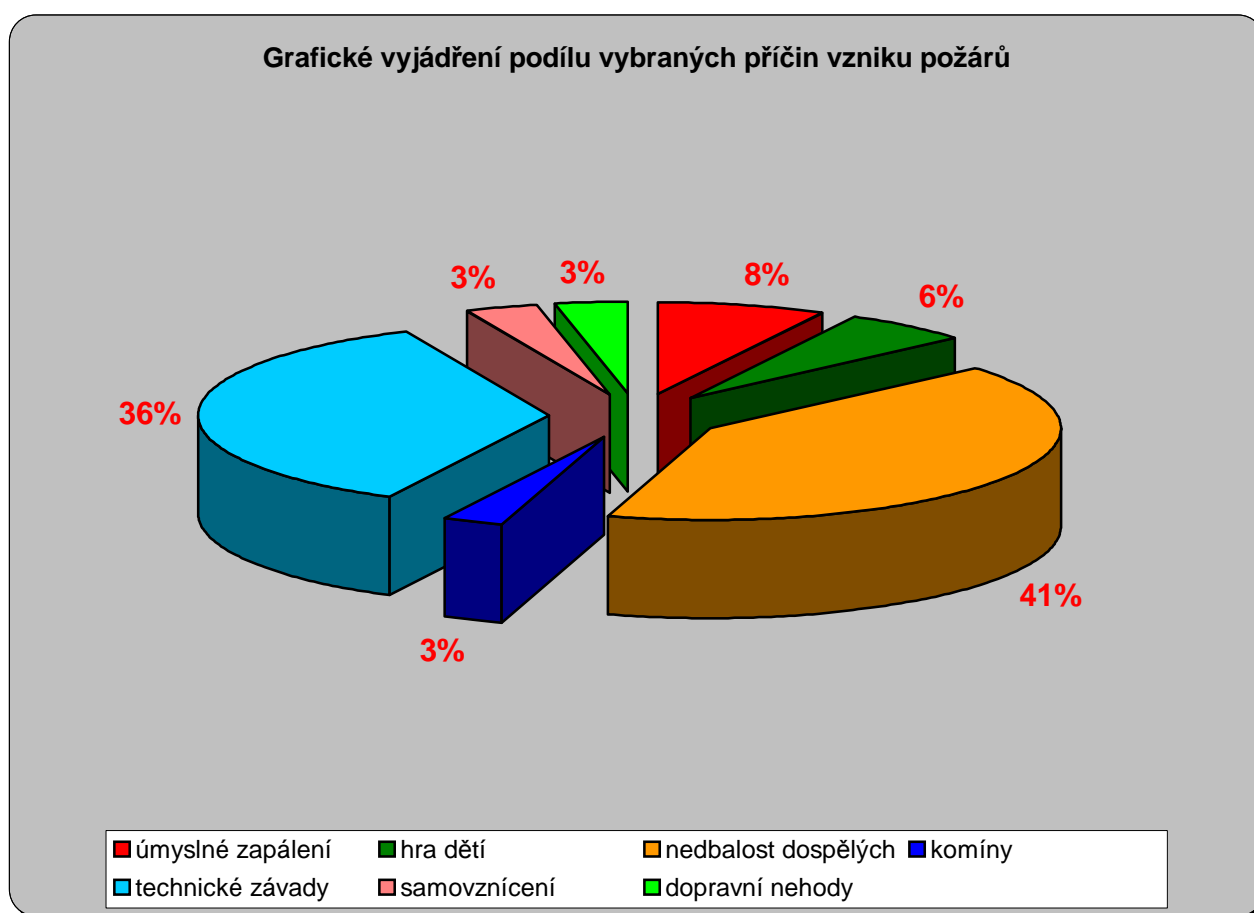
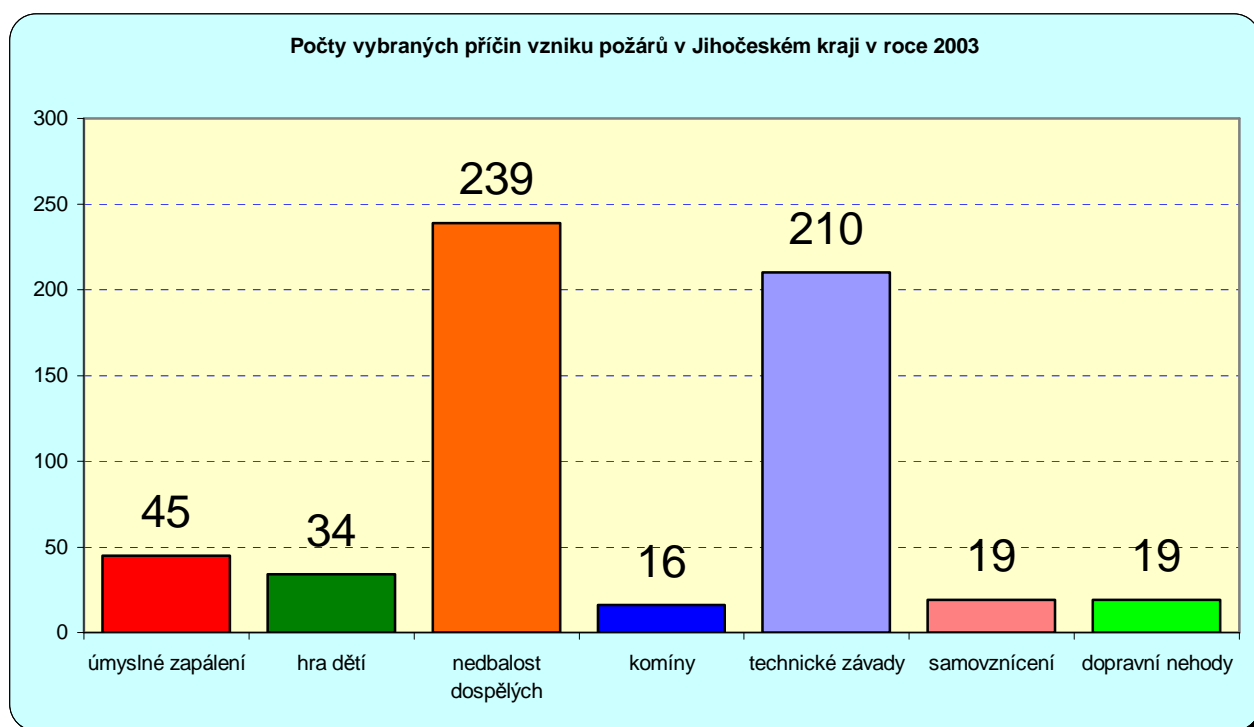

Počet požárů dle převažujícího druhu vlastnictví

Převažující druh vlastnictví	počet požárů	podíl v %	přímá škoda v tis. Kč	podíl v %
Státní	99	5,90	7 388,90	5,26
Družstevní	29	1,73	1 657,50	1,18
Soukromé	374	22,30	49 316,80	3,09
Zahraníční org. a cizí stát.příslušníci	0	0	0	0
Církevní	3	0,18	4,50	0
Akciové, s.r.o., v.o.s., ap.	159	9,48	70 926,40	50,47
Obecní	68	4,05	11 225,20	7,99
Spolkové, nadace, sdružení	1	0,06	0	0
Jiné, nezjištěno	28	1,67	2,00	0
Nespecifikováno	916	54,63	8,00	0,01
CELKEM	1677	100,00	140 529,300	100,00

Počty požárů u vybraných druhů vlastnictví

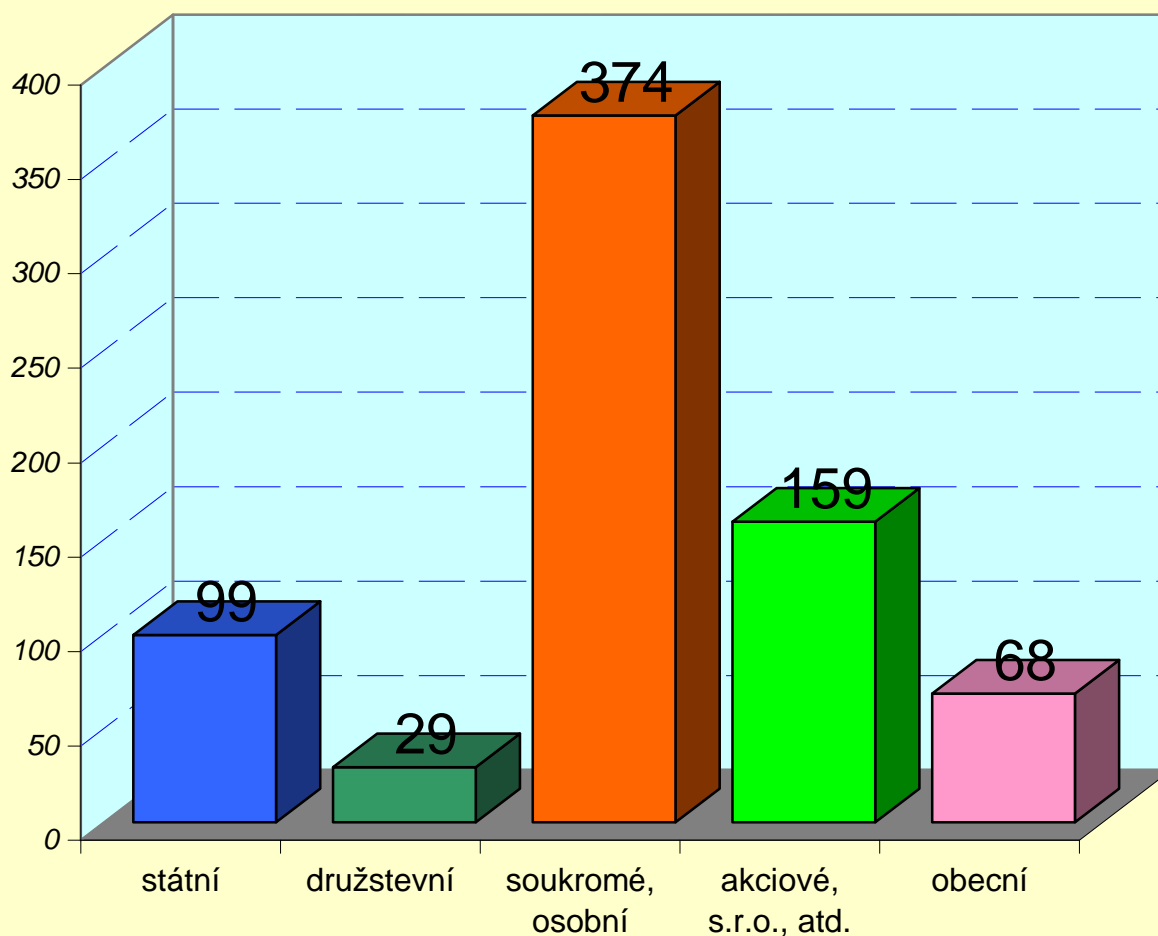

Ovětví hospodářství	počet požárů	podíl v %	přímá škoda v tis. Kč	podíl v %	U	Z
Zemědělství, rybníkářství	86	5,13	9 796,20	6,97	0	5
Lesnictví	146	8,71	5 839,50	4,16	0	2
Dobývání nerost.surovin	1	0,06	0	0	0	0
Zpracovatelský průmysl	38	2,27	54 588,30	38,84	0	3
Výroba, rozvod el., plynu, vody	6	0,36	308,00	0,22	0	0
Stavebnictví	3	0,18	23,00	0,02	0	0
Obchod, opravy zboží	16	0,95	20 028,50	14,25	0	2
Pohostinství, ubytování	15	0,89	3 341,00	2,38	0	1
Doprava	145	8,65	11 600,80	8,26	5	11
Pošty, telekomunikace	1	0,06	0	0	0	0
Peněžnictví, pojišťovnictví	0	0	0	0	0	0
Služby podnikům, výzkum, reality	16	0,95	6 007,70	4,28	0	1
Veřejná správa, bezpečnost	5	0,30	67,70	0,05	0	0
Školství	0	0	0	0	0	0
Zdravotnictví, sociální činnost	2	0,12	190,00	0,14	0	0
Ostatní veřejné a osob.služby	63	3,76	5 957,90	4,24	0	1
Domácnosti	167	9,96	22 002,80	15,66	2	24
Jiné a nezatříděno	967	57,65	777,80	0,53	0	0
CELKEM	1677	100,00	140 529,30	100,00	7	50

grafické vyjádření počtu požárů u vybraných odvětví hospodářství

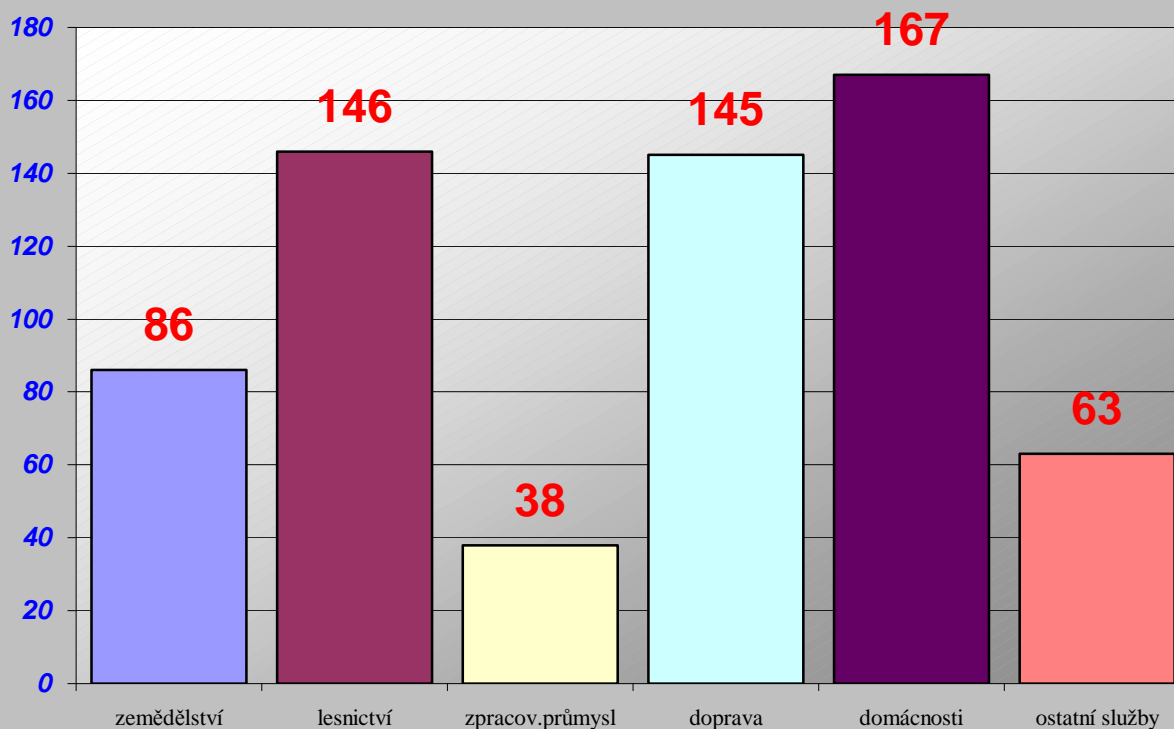

Počet jednotlivých událostí podle objektu vzniku - část 1.

P – Požár 12 – s účastí jednotky PO	DN - dopravní nehoda 21 - silniční	ŽP - živelní pohroma 31 - povodeň, záplava,děšť
19 - bez účasti jednotky PO	22 - silniční hromadná	32 - sněh, námrazy
12 až 19 - celkem	23 - železniční	33 - větrná smršť
	24 - letecká	34 - sesuv půdy
	25 - ostatní	35 - ostatní
	21 až 25 - celkem	31 až 35 celkem

Objekty	12	19	12 až 19	21	22	23	24	25	21 až 25	31	32	33	34	35	31 až 35
Budovy pro zdravotnictví	0	0	0	0	0	0	0	0	0	0	0	0	0	0	0
Budovy pro služby	2	1	3	0	0	0	0	0	0	0	0	0	0	0	0
Budovy pro výchovu	0	0	0	0	0	0	0	0	0	0	0	0	0	0	0
Budovy pro kulturu	5	0	5	0	0	0	0	0	0	0	0	0	0	0	0
Budovy administrativní	3	0	3	0	0	0	0	0	0	0	0	0	0	0	0
Budovy spol. ubytování, chaty	22	3	25	0	0	0	0	0	0	0	0	0	0	0	0
Budovy pro obchod a stravování	14	2	16	0	0	0	0	0	0	0	0	0	0	0	0
Budovy pro soc. zabezpečení	2	0	2	0	0	0	0	0	0	0	0	0	0	0	0
Budovy církevní a historické	1	0	1	0	0	0	0	0	0	0	0	0	0	0	0
Bytový fond domovní	87	6	93	0	0	0	0	0	0	0	0	0	0	0	0
Rodinné domy	71	2	73	0	0	0	0	0	0	2	0	0	0	0	2
Ostatní budovy pro bydlení	18	2	20	0	0	0	0	0	0	0	0	0	0	0	0
Výrobní budovy	14	11	25	0	0	0	0	0	0	0	0	0	0	0	0
Energetické výrobní budovy	4	0	4	0	0	0	0	0	0	0	0	0	0	0	0
Budovy pro dopravu a spoje	0	0	0	0	0	0	0	0	0	0	0	0	0	0	0
Budovy garáží a údržby	5	0	5	1	0	0	0	0	1	0	0	1	0	0	1
Sklady nezemědělské	7	0	7	0	0	0	0	0	0	0	0	0	0	0	0
Budovy pro zemědělskou výrobu	8	0	8	0	0	0	0	0	0	0	0	0	0	0	0
Sklady zemědělské	10	0	10	0	0	0	0	0	0	0	0	0	0	0	0
Objekty mimo budov	6	1	7	0	0	0	0	0	0	1	0	0	0	0	1
Objekty mimo budov v zemědělství	4	0	4	0	0	0	0	0	0	0	0	0	0	0	0
Objekty ve výstavbě a rekonstr.	3	0	3	0	0	0	0	0	0	0	0	0	0	0	0
Opuštěné budovy, demolice	52	0	52	0	0	0	0	0	1	0	0	0	0	0	0

Provizoria a účelové objekty	52	2	54	0	0	0	0	0	0	0	0	0	0	0	0
Dopravní prostředky a pracovní stroje	168	10	178	1349	11	39	0	2	1401	0	0	0	0	0	0
Garáže mimo budov	2	0	2	13	0	0	0	0	13	0	0	0	0	0	0
Komunikace	0	0	0	88	1	1	0	0	90	1	0	0	0	0	1
Zemědělské plochy	66	1	67	0	0	0	0	0	0	0	0	0	0	0	0
Lesy	146	1	147	0	0	0	0	0	0	0	0	0	0	0	0
Volné skládky	544	5	549	3	0	0	0	0	3	1	0	15	0	0	16
Odpady	284	5	289	0	0	0	0	0	0	0	0	0	0	0	0
Nezatříděno	23	2	25	3	0	0	0		3	0	0	0	0	0	0
Objekty celkem	1623	54	1677	1458	12	40	0	2	1512	5	0	16	0	0	21

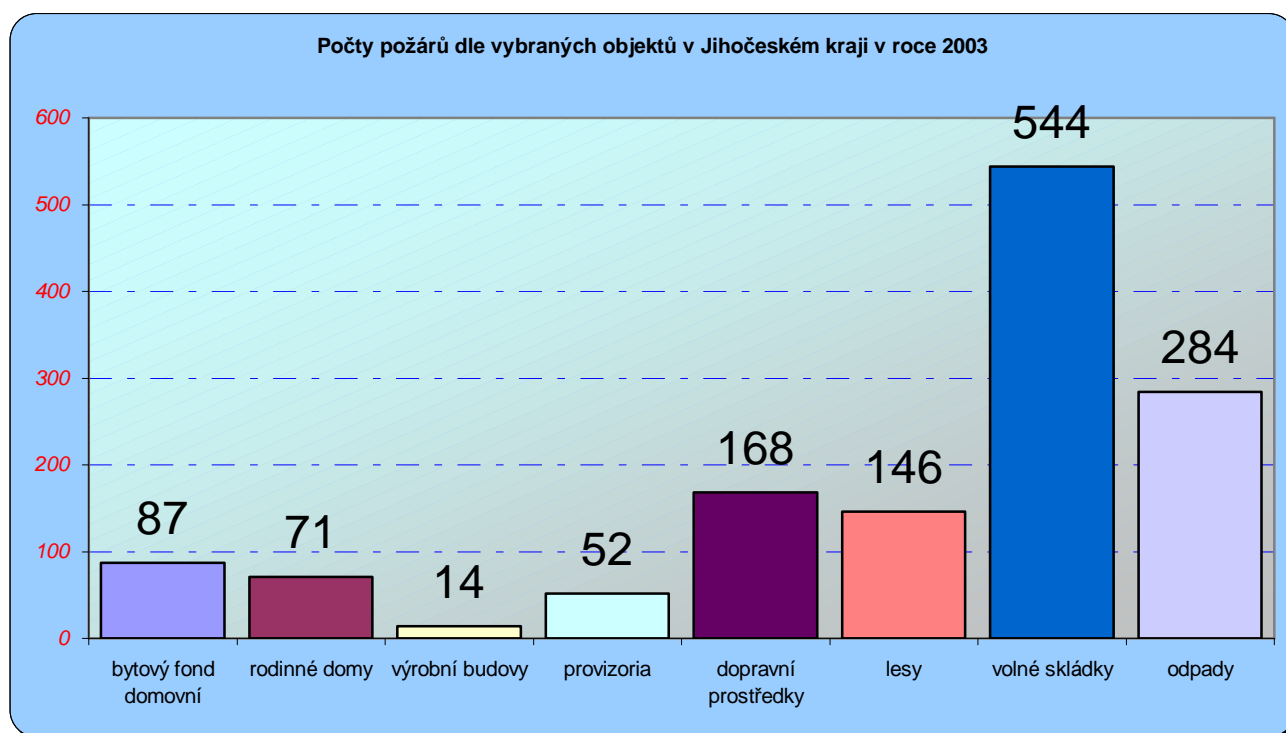

Porovnáním počtu požárů podle objektu vzniku s rokem 2002 lze konstatovat, že došlo ke značnému nárůstu počtu požárů volných skládek (nárůst o **338** požárů), dále počtu požárů lesů (nárůst o **88** požárů) a požárů odpadních košů a kontejnerů (nárůst o **105** požárů).

Počet jednotlivých událostí podle objektu vzniku - část 2.

UNL – únik nebezpečné chemické látky	TH – technická havárie	RHN – radiační havárie a nehoda
41 – únik plynu aerosolu	51 – technická havárie	61 – radiační havárie a nehoda
42 – únik kapaliny (mimo ropných produktů)	52 – technická pomoc	OMU – ostatní mimořádné události
43 – únik ropných produktů	53 – technologická pomoc	71 – ostatní mimořádné události (epidemie, nákazy)
44 – únik pevné látky	54 – ostatní pomoc	PP – planý poplach
45 - ostatní	51 až 54 - celkem	81 – planý poplach
41 až 45 - celkem		12 až 81 - celkem

Budovy	41	42	43	44	45	41 až 45	51	52	53	54	51 až 54	61	71	81	12 až 81
Budovy pro Zdravotnictví	0	0	0	0	0	0	0	24	0	0	24	0	0	4	28
Budovy pro služby	0	0	0	0	0	0	0	8	0	0	8	0	0	1	12
Budovy pro výchovu	0	0	0	0	0	0	0	25	0	0	25	0	0	3	28
Budovy pro kulturu	2	0	0	0	0	2	1	11	0	0	12	0	0	17	36
Budovy Administrativní	0	0	0	0	0	0	0	43	0	0	43	0	0	26	72
Budovy spol. ubytování, chaty	0	0	0	0	0	0	0	71	0	1	72	0	0	10	107
Budovy pro obchod a stravu	0	0	0	0	0	0	2	52	0	0	54	0	0	16	86
Budovy pro sociální zabezpečení	0	0	0	0	0	0	0	74	0	0	74	0	0	1	77
Budovy církevní a historické	0	0	0	0	0	0	0	10	0	0	10	0	0	0	11
Bytový fond domovní	3	0	1	0	0	4	1	1158	2	41	1202	0	0	66	1365
Rodinné domy	0	0	0	0	0	0	3	207	2	3	215	0	0	22	313
Ostatní budovy pro bydlení	0	0	0	0	0	0	0	13	1	1	15	0	0	2	37
Výrobní budovy	4	0	1	0	0	5	2	9	5	6	22	0	0	33	85
Energetické výrobní budovy	0	2	1	0	0	3	0	10	2	0	12	0	0	3	22
Budovy pro dopravu a spoje	0	0	0	0	0	0	0	11	3	0	14	0	0	3	17
Budovy garáží a údržby	0	0	0	0	0	0	0	19	0	0	19	0	0	0	26
Sklady nezemědělské	0	0	0	0	0	0	0	5	2	0	7	0	0	6	20
Budovy pro zem. výrobu	0	0	0	0	0	0	0	1	0	0	1	0	0	2	11
Sklady zemědělské	0	0	0	0	0	0	0	1	1	0	2	0	0	0	12
Objekty mimo budov	4	0	2	0	0	6	2	62	0	0	64	0	0	6	84
Objekty mimo budov v zemědělství	0	0	0	0	0	0	0	2	0	0	2	0	0	10	16
Objekty ve výstavbě a rekonstrukci	0	0	0	0	0	0	0	2	1	0	3	0	0	0	6

Opuštěné budovy, demolice	0	0	0	0	0	0	0	5	2	0	7	0	0	1	61
Provizoria a účelové objekty	0	0	1	0	0	1	0	22	2	0	24	0	0	3	82
Dopravní prostředky a pracovní stroje	7	11	142	0	1	161	0	242	9	0	251	0	0	42	2033
Garáže mimo budov	0	0	1	0	0	1	0	7	0	0	7	0	0	1	24
Komunikace	0	5	170	0	2	177	4	157	5	0	166	0	0	11	444
Zemědělské plochy	0	0	0	0	0	0	0	0	2	0	2	0	0	8	77
Lesy	0	2	0	0	0	2	0	87	48	0	135	0	0	49	333
Volné skládky	0	9	16	0	3	28	1	377	18	0	396	0	0	49	1041
Odpady	0	0	1	0	0	1	0	8	15	0	23	0	0	19	332
Nezatříděno	1	1	1	0	1	4	0	121	2	39	162	0	1	23	218
Objekty celkem	21	30	337	0	7	395	16	2844	122	91	3073	0	1	437	7116

Obce, kde došlo více jak k 7-mi požárům

OBEC	počet požárů			přímá škoda	uchráněné hodnoty		
	s jednot.	bez	celkem	v tis. Kč	v tis. Kč	Usm.	Zran.
České Budějovice	208	3	211	6 898,80	34 556,00	2	6
Tábor	95	1	96	1 424,00	10 405,00	0	0
Jindřichův Hradec	36	2	38	833,40	3 150,00	0	1
Písek	59	6	65	706,70	14 680,00	0	3
Český Krumlov	56	2	58	2 036,50	3 890,00	0	2
Strakonice	47	2	49	3 588,00	11 703,00	0	4
Třeboň	35	0	35	3 165,00	3 280,00	0	4
Kaplice	13	0	13	24,00	948,00	0	0
Trhové Sviny	12	0	12	664,00	185,00	0	0
Vodňany	25	0	25	996,00	1 441,00	0	0
Vimperk	9	1	10	440,10	2 670,00	0	3
Týn nad Vltavou	16	0	16	1 324,00	7 005,00	0	1
Prachatice	21	1	22	1 535,00	7 704,00	0	1
Milevsko	10	0	10	74,50	5 650,00	0	0
Blatná	13	0	13	360,00	1 220,00	0	0
Veselí nad Lužnicí	18	0	18	3 050,00	805,00	0	0
Jarošov nad Nežárkou	11	0	11	365,00	1 115,00	0	0
Suchdol nad Lužnicí	15	0	15	5 971,00	17 070,00	0	0
Lišov	9	0	9	228,00	3 100,00	0	0
Nová Bystřice	16	0	16	29,00	1 650,00	0	1
Chlum u Třeboně	12	0	12	160,00	2 550,00	0	0
Nové Hrady	12	0	12	155,00	405,00	0	0
Bechyně	9	0	9	0	200,00	0	0
Kardašova Řečice	18	2	20	73,00	2 700,00	0	0
Malšice	9	0	9	776,00	2 500,00	0	0
Planá nad Lužnicí	15	1	16	60,00	1 530,00	0	0
Sudoměřice u Bechyně	9	0	9	5,00	100,00	0	0
Čížová	8	0	8	0	850,00	0	0
Hluboká nad Vltavou	15	0	15	21 965,00	5 006,00	0	0
Rodvínov	10	1	11	6,50	850,00	0	0
Křemže	7	0	7	7,00	600,00	0	0
Sezimovo Ústí	8	1	9	1 824,50	2 650,00	0	1
Soběslav	11	1	12	172,00	471,00	0	0
Protivín	12	2	14	1 098,30	6 100,00	1	2
Zliv	8	0	8	4,00	0	0	0
Kájov	9	0	9	122,00	515,00	0	0

Informace o událostech - část 1.

P - Požár	DN - dopravní nehoda	ŽP - živelní pohroma
12 - s účastí jednotky PO	21 - silniční	31 - povodeň, záplava, déšť
19 - bez účasti jednotky PO	22 - silniční hromadná	32 - sníh, námrazy
12 až 19 - celkem	23 - železniční	33 - větrná smršť
	24 - letecká	34 - sesuv půdy
	25 - ostatní	35 - ostatní
	21 až 25 - celkem	31 až 35 celkem

	12	19	12 až 19	21	22	23	24	25	21 až 25	31	32	33	34	35	31 až 35
počet událostí	1623	54	1677	1458	12	40	0	2	1512	5	0	16	0	0	21
počet usmrcených osob	7	0	7	55	19	4	0	0	78	0	0	0	0	0	0
počet zraněných osob	31	0	31	798	42	5	0	1	846	0	0	0	0	0	0
počet zraněných hasičů – HZS	12	0	12	1	0	0	0	0	1	0	0	0	0	0	0
počet zraněných hasičů - SDH	7	0	7	0	0	0	0	0	0	0	0	0	0	0	0
počet evakuovaných osob	80	0	80	10	2	9	0	0	21	0	0	0	0	0	0
počet zachráněných osob	15	0	15	151	36	0	0	1	188	0	0	0	0	0	0
počet zásahů všech jednotek PO	2409	0	2409	1539	17	56	0	2	1614	5	0	16	0	0	21
počet zásahů jednotek HZS	1578	0	1578	1461	14	21	0	1	1497	1	0	16	0	0	17
počet zásahů jednotek SDH obcí	746	0	746	69	3	2	0	1	75	4	0	0	0	0	4
počet zásahů jednotek HZS podniků	71	0	71	8	0	33	0	0	41	0	0	0	0	0	0
počet zásahů jednotek SDH podniků	14	0	14	1	0	0	0	0	1	0	0	0	0	0	0

Informace o událostech - část 2.

UNL – únik nebezpečné chemické látky	TH – technická havárie	RHN – radiační havárie a nehoda
41 – únik plynu aerosolu	51 – technická havárie	61 – radiační havárie a nehoda
42 – únik kapaliny (mimo ropných produktů)	52 – technická pomoc	OMU – ostatní mimořádné události
43 – únik ropných produktů	53 – technologická pomoc	71 – ostatní mimořádné události (epidemie, nákazy)
44 – únik pevné látky	54 – ostatní pomoc	PP – planý poplach
45 - ostatní	51 až 54 - celkem	81 – planý poplach
41 až 45 - celkem		12 až 81 - celkem

	41	42	43	44	45	41 až 45	51	52	53	54	51 až 54	61	71	81	12 až 81
počet událostí	21	30	337	0	7	395	16	2844	122	91	3073	0	1	437	7116
počet usmrcených osob	0	0	0	0	0	0	0	35	0	0	35	0	0	0	120
počet zraněných osob	0	0	2	0	0	2	0	31	0	10	41	0	0	1	921
počet zraněných hasičů - HZS	0	0	0	0	0	0	0	4	0	0	4	0	0	0	17
počet zraněných hasičů - SDH	0	0	0	0	0	0	0	0	1	0	1	0	0	1	9
počet evakuovaných osob	0	0	0	0	0	0	0	160	0	7	167	0	0	0	268
počet zachráněných osob	0	0	0	0	0	0	0	85	0	39	124	0	0	0	327
počet zásahů všech jednotek PO	24	34	352	0	7	417	16	2911	136	92	3155	0	1	462	8079
počet zásahů jednotek HZS	15	25	286	0	7	333	15	2519	104	83	2721	0	1	413	6560
počet zásahů jednotek SDH obcí	2	1	21	0	0	24	0	278	26	3	307	0	0	21	1177
počet zásahů jednotek HZS podniků	7	8	44	0	0	59	1	111	4	6	122	0	0	25	318
počet zásahů jednotek SDH podniků	0	0	1	0	0	1	0	3	2	0	5	0	0	3	24

počet zásahů v Jihočeském kraji v roce 2003
podle druhu jednotky PO

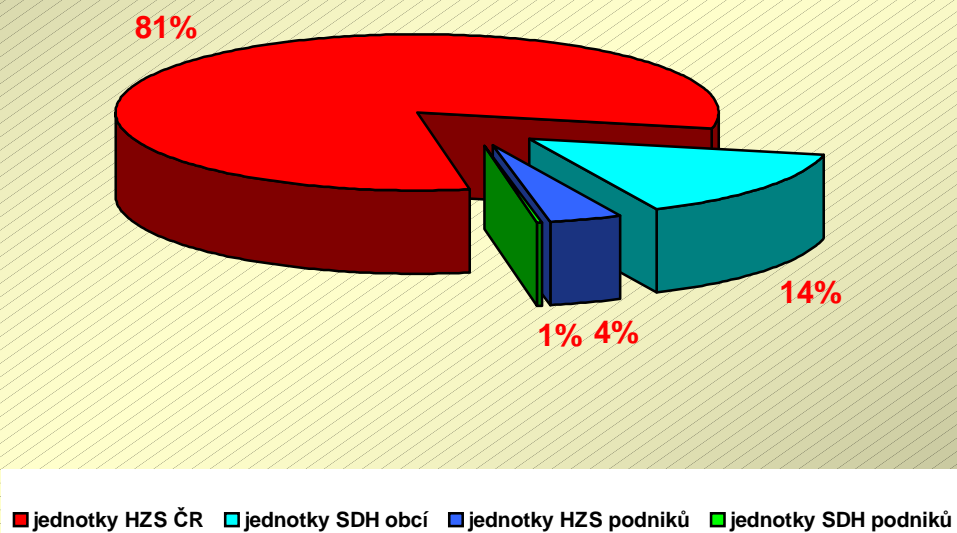

podíl základních typů zásahů
na celkovém počtu událostí v JČK v roce 2003

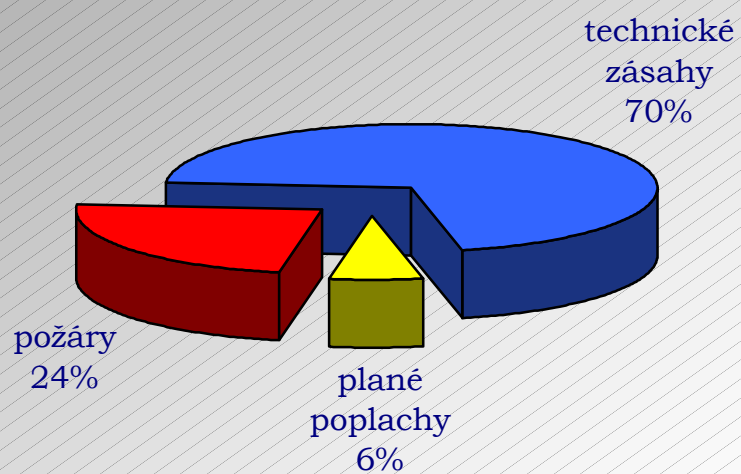

typ zásahu	ČB	ČK	JH	PI	PT	ST	TA	CELKEM
požár s účastí jednotky	401	173	314	191	90	181	273	1623
požár bez účasti jednotky	6	14	9	12	2	5	6	54
dopravní nehoda silniční	358	278	162	144	155	181	180	1458
dopravní nehoda silniční hromadná	1	3	1	0	2	1	4	12
dopravní nehoda železniční	5	1	5	4	3	14	8	40
dopravní nehoda letecká	0	0	0	0	0	0	0	0
dopravní nehoda ostatní	0	1	0	0	1	0	0	2
živelní pohroma převaž.povodeň	0	0	0	2	0	0	3	5
živelní pohroma převaž.sníh	0	0	0	0	0	0	0	0
živelní pohroma převaž.větrná smršť	0	0	0	0	0	16	0	16
živelní pohroma sesuv půdy	0	0	0	0	0	0	0	0
živelní pohroma ostatní	0	0	0	0	0	0	0	0
únik neb.chem.látky únik plynu,aerosolu	2	8	2	2	2	1	4	21
únik neb.chem.látky únik kapaliny	18	6	2	1	0	2	1	30
únik neb.chem.látky únik ropných produktů	45	88	45	47	28	29	55	337
únik neb.chem.látky únik pevné látky	0	0	0	0	0	0	0	0
únik neb.chem.látky ostatní	0	0	1	0	2	4	0	7
technická havárie technická havárie	13	0	0	1	0	2	0	16
technická havárie technická pomoc	1018	368	351	249	452	163	243	2844
technická havárie technologická pomoc	39	6	7	20	30	6	14	122
technická havárie ostatní pomoc	25	0	18	1	24	6	17	91
ostatní mim.události (epidemie, nákazy)	0	0	0	1	0	0	0	1
planý poplach	189	63	43	29	61	26	26	437
CELKEM	2120	1009	960	704	852	637	834	7116

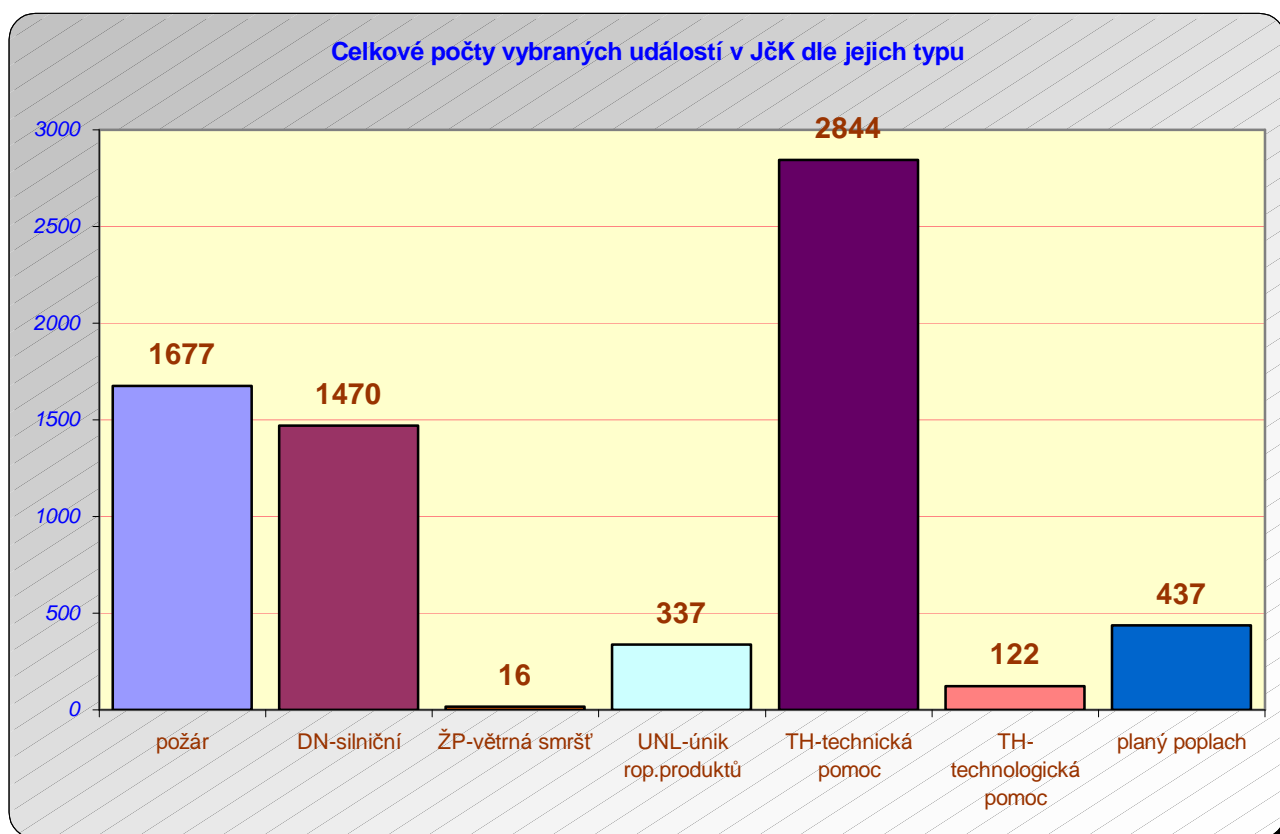
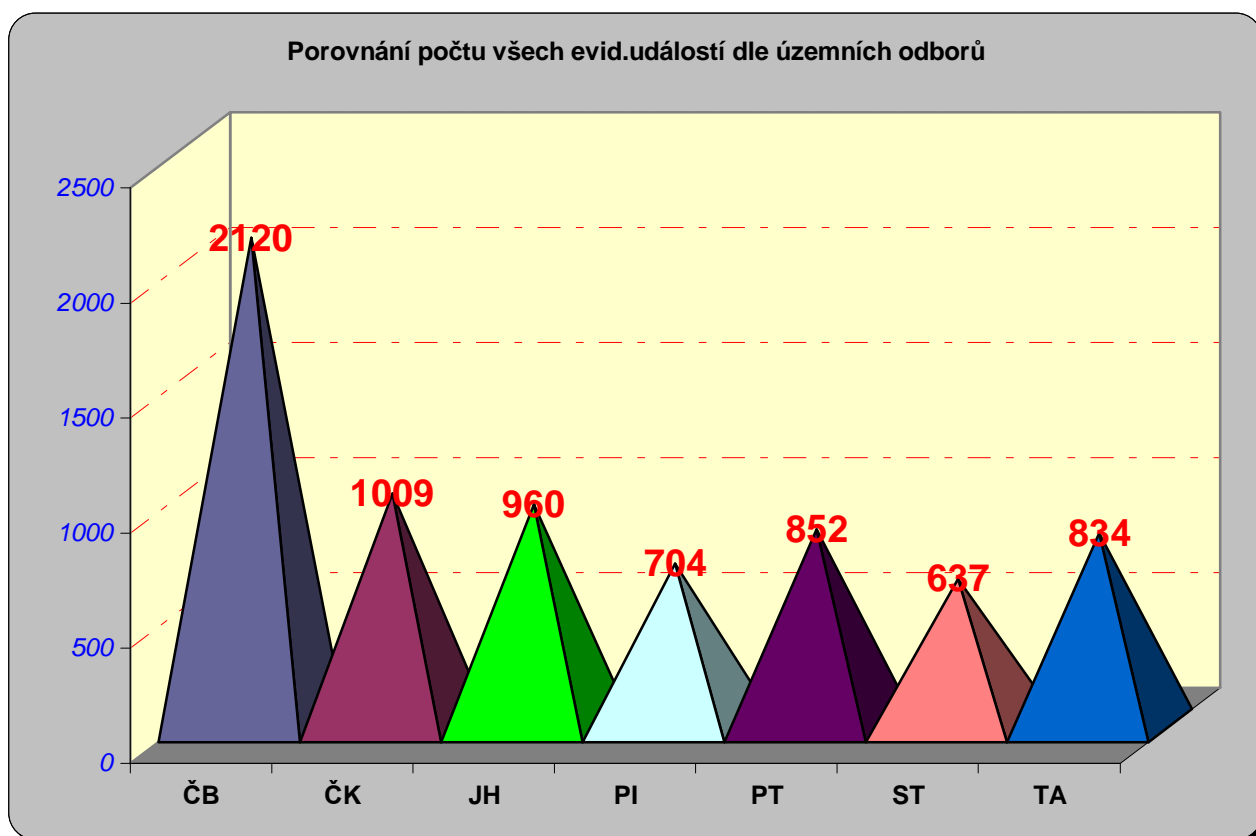

Počet jednotlivých typů zásahů dle měsíců v roce – část 1 + část 2

P - Požár	DN - dopravní nehoda	ŽP - živelní pohroma
12 - s účastí jednotky PO	21 – silniční	31 - povodeň, záplava, déšť
19 - bez účasti jednotky PO	22 - silniční hromadná	32 - sníh, námrazy
12 až 19 - celkem	23 - železniční	33 - větrná smršť
	24 - letecká	34 - sesuv půdy
	25 - ostatní	35 - ostatní
	21 až 25 – celkem	31 až 35 celkem

	12	19	12 až 19	21	22	23	24	25	21 až 25	31	32	33	34	35	31 až 35
Leden	58	1	59	105	1	4	0	0	110	2	0	7	0	0	9
Únor	56	3	59	119	2	5	0	0	126	0	0	0	0	0	0
Březen	174	6	180	118	1	2	0	0	121	0	0	0	0	0	0
Duben	201	9	210	101	1	2	0	0	104	0	0	2	0	0	2
Květen	109	3	112	110	1	5	0	0	116	3	0	7	0	0	10
Červen	126	3	129	124	2	4	0	0	130	0	0	0	0	0	0
Červenec	179	5	184	165	0	4	0	0	169	0	0	0	0	0	0
Srpen	309	5	314	152	1	0	0	0	153	0	0	0	0	0	0
Září	178	3	181	94	1	4	0	1	100	0	0	0	0	0	0
Říjen	75	7	82	111	0	6	0	0	117	0	0	0	0	0	0
Listopad	82	6	88	128	1	3	0	1	133	0	0	0	0	0	0
Prosinec	76	3	79	131	1	1	0	0	133	0	0	0	0	0	0
Celkem	1623	54	1677	1458	12	40	0	2	1512	5	0	16	0	0	21

UNL – únik nebez.. chemické látky	TH – technická havárie	RHN – radiační havárie a nehoda
41 – únik plynu aerosolu	51 – technická havárie	61 – radiační havárie a nehoda
42 – únik kapaliny (mimo rop.prod.)	52 – technická pomoc	OMU – ostatní mimořádné události
43 – únik ropných produktů	53 – technologická pomoc	71 – ostatní mim.události(epidemie)
44 – únik pevné látky	54 – ostatní pomoc	PP – planý poplach
45 - ostatní	51 až 54 - celkem	81 – planý poplach
41 až 45 – celkem		12 až 81 - celkem

	41	42	43	44	45	41 až 45	51	52	53	54	51 až 54	61	71	81	12 až 81
Leden	1	2	8	0	0	11	4	266	1	6	277	0	0	22	488
Únor	2	4	15	0	2	23	1	151	3	4	159	0	0	25	392
Březen	1	0	33	0	1	35	2	197	4	8	211	0	1	30	578
Duben	0	3	34	0	0	37	1	184	9	8	202	0	0	32	587
Květen	4	5	54	0	0	63	4	268	3	10	285	0	0	39	625
Červen	1	4	34	0	1	40	3	306	5	11	325	0	0	44	668
Červenec	0	2	43	0	1	46	1	336	14	9	360	0	0	42	801
Srpen	2	5	40	0	2	49	0	365	27	5	397	0	0	56	969
Září	5	2	28	0	0	35	0	204	16	9	229	0	0	38	583
Říjen	1	0	18	0	0	19	0	175	12	8	195	0	0	37	450
Listopad	4	0	23	0	0	27	0	166	17	4	187	0	0	35	470
Prosinec	0	3	7	0	0	10	0	226	11	9	246	0	0	37	505
Celkem	21	30	337	0	7	395	16	2844	122	91	3073	0	1	437	7116

Počet jednotlivých typů zásahů podle dne v týdnu – část 1 + část 2

P - Požár			DN - dopravní nehoda							ŽP - živelní pohroma					
12 - s účastí jednotky PO			21 - silniční							31 - povodeň, záplava, déšť					
19 - bez účasti jednotky PO			22 - silniční hromadná							32 - sníh, námrazy					
12 až 19 - celkem			23 - železniční							33 - větrná smršť					
			24 - letecká							34 - sesuv půdy					
			25 - ostatní							35 - ostatní					
			21 až 25 - celkem							31 až 35 celkem					
	12	19	12 až 19	21	22	23	24	25	21 až 25	31	32	33	34	35	31 až 35
Pondělí	248	10	258	187	0	3	0	1	191	1	0	6	0	0	7
Úterý	226	8	234	176	3	10	0	0	189	0	0	1	0	0	1
Středa	231	9	240	187	0	6	0	0	193	0	0	0	0	0	0
Čtvrtek	198	8	206	192	1	10	0	1	204	0	0	1	0	0	1
Pátek	223	5	228	263	1	3	0	0	267	2	0	6	0	0	8
Sobota	247	5	252	245	5	5	0	0	255	0	0	1	0	0	1
Neděle	250	9	259	208	2	3	0	0	213	2	0	1	0	0	3
Celkem	1623	54	1677	1458	12	40	0	2	1512	5	0	16	0	0	21

UNL – únik nebezpečné chemické látky						TH – technická havárie					RHN – radiační havárie a nehoda				
41 – únik plynu aerosolu						51 – technická havárie					61 – radiační havárie a nehoda				
42 – únik kapaliny (mimo ropných produktů)						52 – technická pomoc					OMU – ostatní mimořádné události				
43 – únik ropných produktů						53 – technologická pomoc					71 – ostatní mimořádné události(epidemie, nákazy)				
44 – únik pevné látky						54 – ostatní pomoc					PP – planý poplach				
45 - ostatní						51 až 54 - celkem					81 – planý poplach				
41 až 45 - celkem											12 až 81 - celkem				

	41	42	43	44	45	41 až 45	51	52	53	54	51 až 54	61	71	81	12 až 81
Pondělí	2	3	50	0	1	56	3	445	10	19	477	0	1	52	1042
Úterý	5	8	71	0	2	86	4	449	18	11	482	0	0	57	1049
Středa	3	3	49	0	0	55	2	432	12	12	458	0	0	59	1005
Čtvrtek	3	4	53	0	0	60	3	403	24	13	443	0	0	73	987
Pátek	6	6	48	0	1	61	1	440	22	12	475	0	0	63	1102
Sobota	2	5	28	0	2	37	2	361	23	10	396	0	0	76	1017
Neděle	0	1	38	0	1	40	1	314	13	14	342	0	0	57	914
Celkem	21	30	337	0	7	395	16	2844	122	91	3073	0	1	437	7116

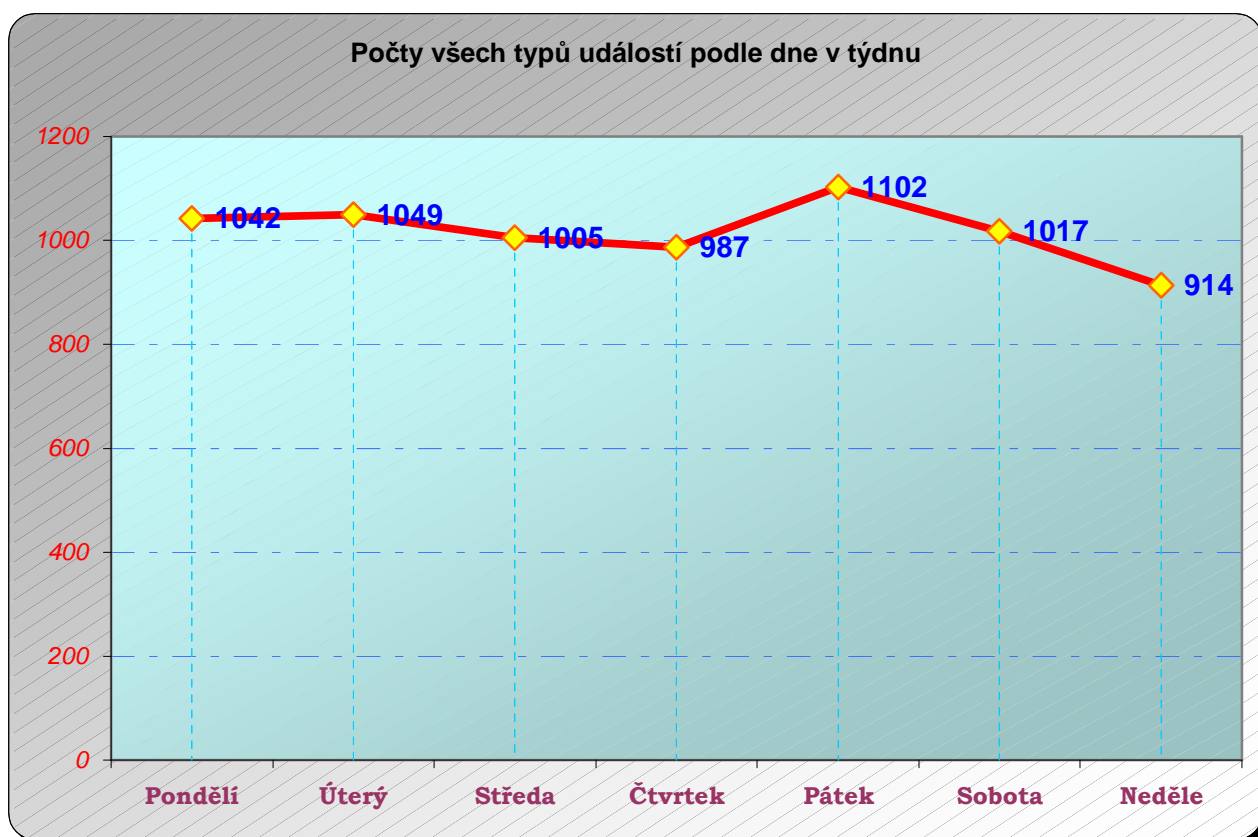
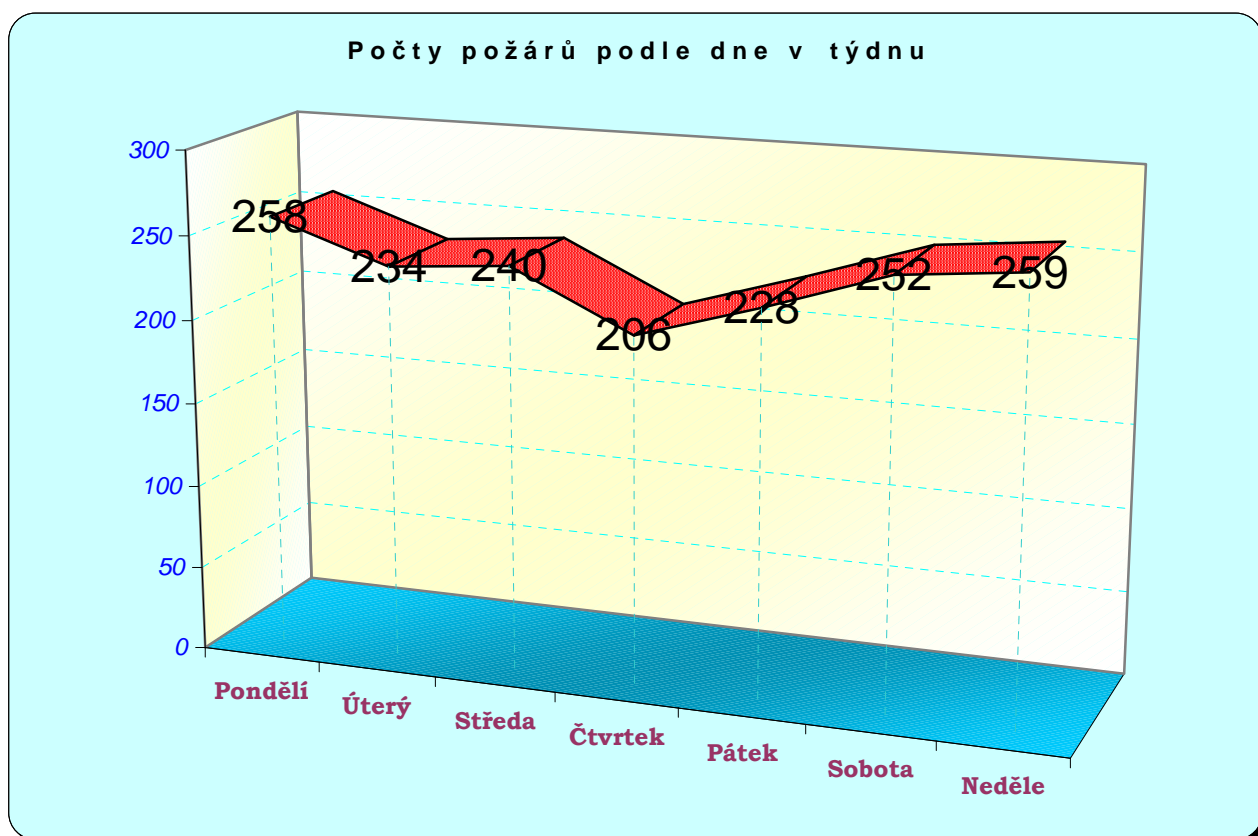

Informace o jednotkách

DRUH JEDNOTKY	HZS	HZSP	JSDHO	JSDHP
Σ suma událostí, kde jednotka byla	6324	318	924	23
- z toho z jiných okresů	46	187	17	0
Σ hasičů	21633	1277	7320	111
Ø počet hasičů na výjezd	3,30	4,02	6,22	4,63
Ø vzdálenost k události (km)	7,71	35,92	6,04	4,92
Σ zásahů samostatných	5693	239	471	12
Σ výjezdů bez zásahu	620	19	75	1
počet výjezdů nad 10 km	1696	231	201	3
Σ zásahů se vzduchovými dých.přístroji	274	14	20	1
Σ zásahů s kyslíkovými přístroji	0	0	0	0
Σ zásahů s protichemickými obleky	9	2	0	0
Σ zásahů s obleky proti sálavému teplu	0	0	0	0
Σ zásahů s obleky proti ohni	0	0	0	0

Legenda k jednotkám :

<i>zkratka</i>	Název jednotek
HZS	<i>jednotky Hasičského záchranného sboru ČR</i>
HZSP	<i>jednotky Hasičských záchranných sborů podniků</i>
JSDHO	<i>jednotky Sborů dobrovolných hasičů obcí</i>
JSDHP	<i>jednotky Sborů dobrovolných hasičů podniků</i>

požáry a všechny typy událostí podle času výjezdu

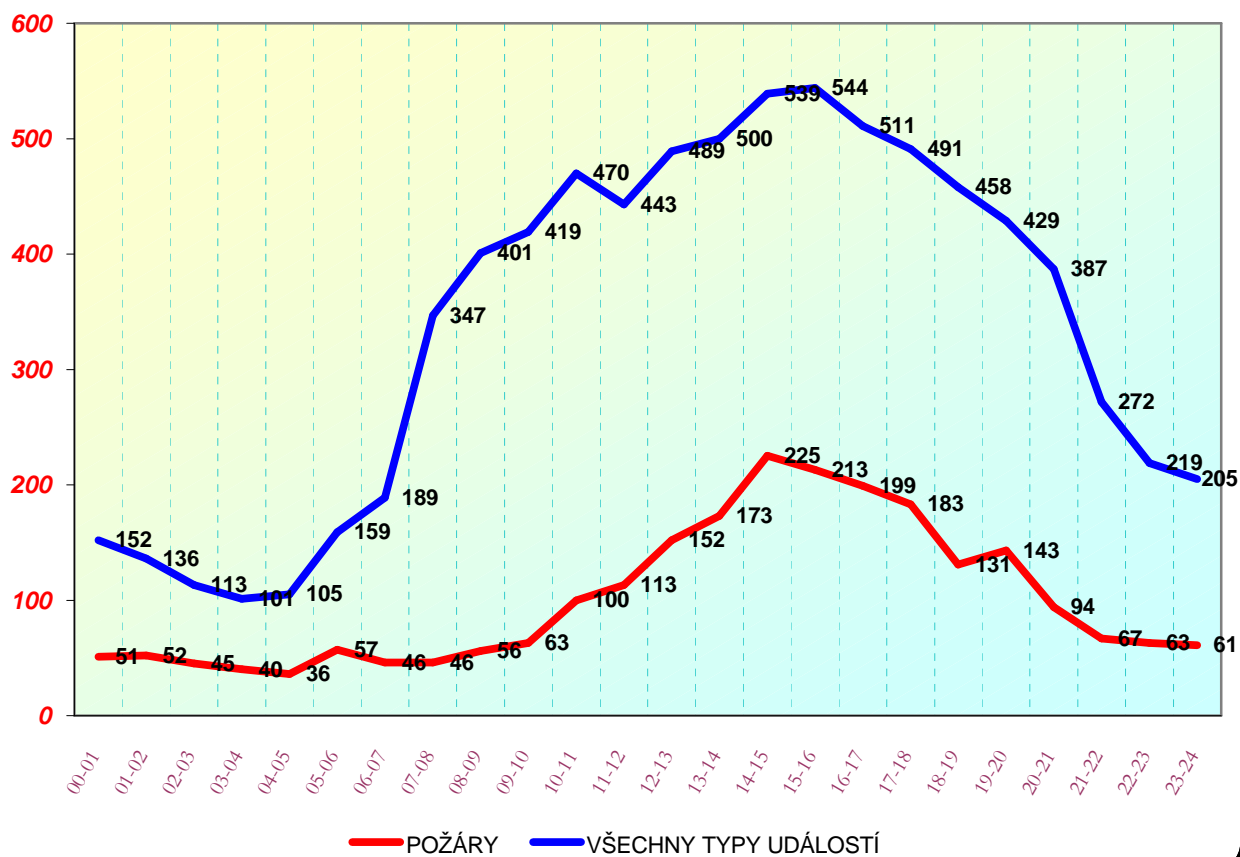

Požárnost v roce 2003 dle měsíců

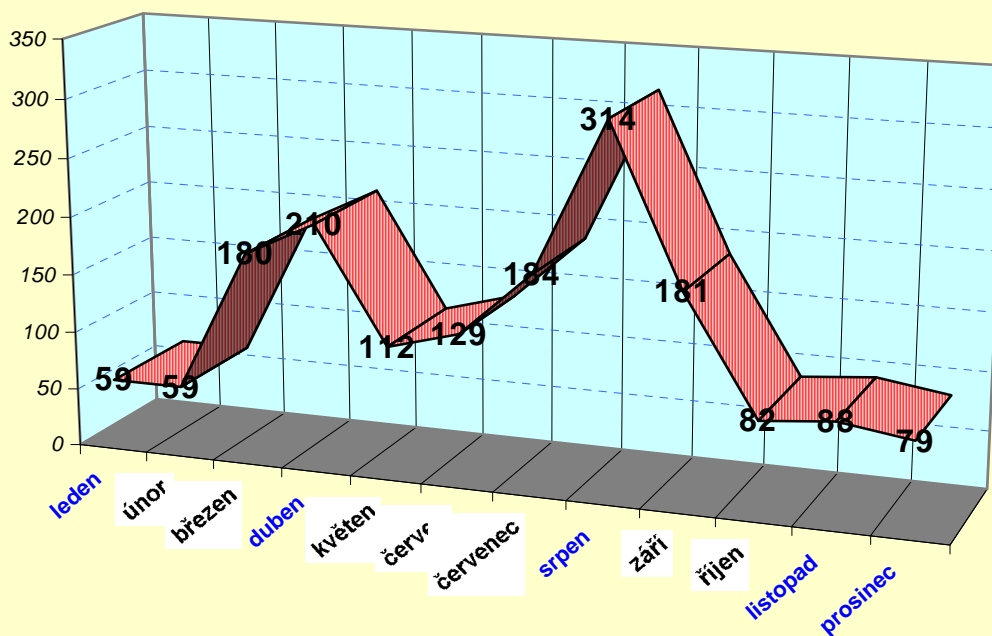

Přehled počtu zásahů – jednotky HZS Jihočeského kraje

jednotka	typ	celkem zásahů
HZS JčK České Budějovice	JPO I	1647
HZS JčK ÚO Písek	JPO I	476
HZS JčK ÚO Tábor	JPO I	582
HZS JčK ÚO Prachatice	JPO I	457
HZS JčK ÚO Jindřichův Hradec	JPO I	473
HZS JčK ÚO Český Krumlov	JPO I	526
HZS JčK ÚO Strakonice	JPO I	314
HZS JčK ÚO Jindřichův Hradec PS Třeboň	JPO I	231
HZS JčK ÚO Český Krumlov PS Kaplice	JPO I	238
HZS JčK ÚO Strakonice PS Vodňany	JPO I	187
HZS JčK ÚO Písek PS Milevsko	JPO I	159
HZS JčK ÚO Prachatice PS Vimperk	JPO I	230
HZS JčK ÚO Tábor PS Soběslav	JPO I	171
HZS JčK České Budějovice PS Týn n/Vlt.	JPO I	187
HZS JčK ÚO Strakonice PS Blatná	JPO I	121
HZS JčK České Budějovice PS T.Sviny	JPO I	131
HZS JčK České Budějovice PS Suché Vrbné	JPO I	111
HZS JčK ÚO Český Krumlov PS Frymburk	JPO I	135
HZS JčK ÚO Jindřichův Hradec PS Dačice	JPO I	116
HZS JčK ÚO Český Krumlov PS Křemže	JPO I	53

**Přehled počtu zásahů
jednotky HZS podniků, SDH obcí a SDH podniků (s 10 a více zásahy)**

jednotka	typ	celkem zásahů
HZSP České dráhy Č.Budějovice	JPO IV	288
SDHO Volary	JPO III	83
SDHO Bechyně	JPO II	60
SDHO Suchdol nad Lužnicí	JPO II	32
SDHO České Velenice	JPO III	18
HZSP ČZ Strakonice	JPO IV	19
SDHO Vyšší Brod	JPO II	38
SDHO Lomnice nad Lužnicí	JPO III	35
SDHO Protivín	JPO III	21
SDHO Netolice	JPO II	41
SDHO Veselí nad Lužnicí	JPO III	31
SDHO Chlum u Třeboně	JPO III	18
SDHO Nová Bystřice	JPO II	34
SDHO Tábor	JPO III	21
SDHO Jarošov nad Nežárkou	JPO III	11
SDHO Mladá Vožice	JPO III	12
SDHO Stráž nad Nežárkou	JPO III	12
SDHO Strmilov	JPO III	11
SDHO Studená	JPO III	13
SDHO Nová Včelnice	JPO III	18
SDHO Chýnov	JPO III	11
SDHO Nové Hrady	JPO II	18
SDHO Český Rudolec	JPO III	11
SDHO Čimelice	JPO III	10
SDHO Lhenice	JPO III	17
SDHO Mirovice	JPO III	14
SDHO Hluboká nad Vltavou	JPO II	16
SDHO Blatná	JPO III	12
SDHO Kardašova Řečice	JPO III	29

Výjezdy jednotek dle vzdálenosti

vzdálenost	požáry	ostatní zásahy	plané poplachy	celkem
do 1 km	234	534	51	819
1-2 km	269	882	78	1229
2-3 km	259	676	57	992
3-4 km	199	478	45	722
4-5 km	176	449	53	678
5-6 km	120	244	31	395
6-7 km	96	188	14	298
7-8 km	103	165	23	291
8-9 km	64	118	12	194
9-10 km	113	201	16	330
11-15 km	347	608	45	1000
16-20 km	194	280	17	491
nad 20 km	235	385	20	640

Negativní vlivy zásahu

okolnost	počet
zadýmení a přítomnost plynných toxických látek	98
sálání tepla, roztékání hořlavých hmot	13
nevypnutý elektrický proud	6
nebezpečí výbuchu nebo destrukce	8
nevyhovující nástupní plocha	3
nevyhovující zásahové nebo evakuační cesty	9
teplota pod minus 10 stupňů Celsia	8
jiné vlivy atmosférických podmínek (sucho, vítr)	48
jiné (radioaktivita, vícenásobné ohnisko)	6
obtížná cesta na místo	32
selhání požární techniky	4
selhání spojovacích prostředků	4
pozdní ohlášení oproti zpozorování	3
CELKEM	242

Nejčastější činnosti jednotek – část 1.

činnost jednotky	požáry	ostatní zásahy	celkem
požární asistence	4	10	14
hasicí přístroje bez ohledu na druh	38	11	49
jednoduché hasicí prostředky	236	18	254
voda dodávaná proudem C	888	79	967
voda dodávaná proudem B	39	16	55
voda z otočné proudnice	166	13	179
těžká pěna	3	0	3
střední pěna	1	1	2
lehká pěna	2	0	2
vysokotlaká voda	783	75	858
smáčedlo	9	0	9
prášek z mobilní techniky	1	0	1
inertní plyny z mobilní techniky	0	0	0
dálková doprava vody hadicemi	46	5	51
dálková doprava vody kyvadlová	174	17	191
doplňování vody	248	43	291
odčerpávání vody	0	114	114
zásah ve výškách	17	216	233
evakuace, záchrana osob	10	116	126
evakuace zvířat	4	4	8
odchyt zvířat a obtížného hmyzu	3	353	356
evakuace předmětů	22	17	39
vyprošťování předmětů	6	122	128
vyhledávání osob	3	42	45
vyprošťování osob z hloubek	0	2	2
vyprošťování osob z výšek	0	1	1
vyprošťování z výtahu	0	40	40
vyhledávání, záchrana osob z vody	0	12	12

Nejčastější činnosti jednotek – část 2.

činnost jednotky	požáry	ostatní zásahy	celkem
vyprošťování z havar.vozidel	2	132	134
odstraňování překážek z komunikací	29	829	858
odstraňování následků dopr.nehody	16	1117	1133
odstraňování úniků ropných látek	12	880	892
zajištění místa dopravní nehody	13	523	536
rozebírání konstrukcí	167	29	196
vnikání do uzavřeného prostoru	55	1197	1252
provizorní oprava	10	129	139
uzavírání vody, plynu, elektřiny	33	42	75
ochrana okolí	107	85	192
čekání na speciální služby	8	89	97
odvětrání	183	52	235
chlazení	39	10	49
izolace, separace	0	3	3
jímání,sběr uniklé látky (mimo rop.prod)	1	61	62
přečerpávání látky	0	12	12
zjišťování druhu uniklé látky	0	49	49
ohraničení, zahrazení uniklé látky	0	38	38
neutralizace	1	2	3
předlékařská pomoc	1	74	75
týlové práce	6	2	8
záloha na místě události	53	7	60
záloha na stanici (jiné než vlastní)	13	5	18
pohotovost na vlastní stanici	13	12	25
jiné	665	1398	2063

Počty požárů a přímé škody podle způsobu uzavření požáru

způsob uzavření požáru	počet požárů	podíl (%)	přímá škoda (tis.)	podíl (%)
Dosud nezatříděno, nesledováno	943	56,23	1,00	0
Uzavřeno HZS Jčk v přestup.řízení	1	0,06	0	0
Uzavřeno HZS Jčk v blokovém řízení	119	7,10	7 775,70	5,53
Uzavřeno HZS Jčk v příkaz.řízení	9	0,54	740,00	0,53
Projednáno na místě požáru	290	17,29	42 940,30	30,56
Odloženo, zastaveno, jinak uzavřeno	267	15,92	37 414,00	26,62
Uzavřeno soudem	0	0	0	0
Dosud v šetření Policie	47	2,80	51 608,30	36,72
Celkem	1677	100%	140 529,30	100%

Spolupráce u zásahu

Složka	požáry	ostatní zásahy	Celkem
Policie ČR	1325	2474	3799
Obecní Policie	71	383	454
Obecní zastupitelstvo	25	19	44
Zdravotnická záchranná služba	41	1008	1049
Místní služby	14	83	97
Pohotovost - elektro	20	15	35
Pohotovost - plyn	3	13	16
Pohotovost – voda	1	8	9
Pohotovost - teplárny	1	2	3
Podniky, firmy	61	124	185
Armáda ČR	2	9	11
Hygienická služba	1	3	4
Ostatní	6	57	63

Mimořádné zásahy

Z důvodu dlouhodobé absence srážek a extrémně teplého počasí bylo v roce 2003 zaznamenáno zvýšené množství požárů přírodního prostředí, a to především travních a lesních porostů. K nejdelšímu a nejobtížnějšímu zásahu patřila likvidace požáru rašelinového pole a přilehlého lesního porostu v k.ú. obce Hrdlořezy (okres Jindřichův Hradec) ze dne 13.8. Požárem byla zasažena plocha cca 30 ha a vzniklá škoda byla vyčíslena na částku 4 686.000,- Kč. Likvidace požáru s maximálním nasazením jednotek HZS Jihočeského kraje, SDH obcí a HZS podniků probíhala cca 3 týdny.

K mimořádnému zásahu patřilo rovněž odstraňování následků dopravní nehody zájezdového autobusu Neoplan na silnici č.3-E-55 u obce Nažidla (okres Český Krumlov), ke které došlo dne 8.3. 2003 ve 20.24 hod. Na následky dopravní nehody zemřelo 19 osob a 34 osob bylo zraněno. Na odstraňování následků se podílelo celkem 5 jednotek PO a bylo nasazeno 43 hasičů. Byl vyhlášen 3.stupeň poplachu IZS. Při zásahu jednotky PO spolupracovali s Policií ČR, ZZS Č.Krumlov, ZZS Č.Budějovice a ZZS Prachatice. Dále s pohřební službou, odborem životního prostředí Města Kaplice a správou a údržbou silnic JČK Č.Krumlov.

Požáry v obcích Jihočeského kraje

Z celkového počtu obcí Jihočeského kraje (**623**) došlo v roce **2003** ke vzniku požáru ve **373** obcích. Nejvíce požárů vzniklo v Českých Budějovicích a to celkem **211** požárů. Dále pak v Táboře – **96** požárů, v Písku – **65** požárů. Ostatní viz. tabulka – „ Obce, kde došlo více jak k 7-mi požárům“.

Množství požárů v obcích je ovlivněno počtem obyvatel a charakterem technologií výrobních i nevýrobních provozů.

Požáry podle objektu vzniku

Nejčastějším objektem vzniku požárů byly v roce **2003** volné skládky. V uvedeném období vzniklo **549** požárů volných skládek, tj. **32,74%** z celkového počtu požárů. Při těchto požárech však vznikla škoda jen **188.000,-Kč**, což představuje pouze **0,13%** z celkové škody vzniklé při požárech. Dále následují požáry odpadů – **289** požárů (**17,23%**) s podílem na celkové škodě pouze **0,42 %**. Požáry dopravních prostředků a pracovních strojů – **178** požárů (**10,61%**) se škodou **14 183.500,-Kč** (**10,09%** z celkové vzniklé škody). Požáry lesů – **147** požárů (**8,77%**) se škodou **6 232.500,- Kč** (**4,44%**). Objekty bytového domovního fondu – **93** požárů (**5,55%**) se škodou **14 271.600,- Kč** (**10,16%**) a požáry rodinných domů – **73** požárů (**4,35%**) se škodou **3 805.500,- Kč** (**2,71 %**).

Z hlediska výše vzniklé škody jsou významným objektem výrobní budovy, kde došlo v roce **2003** celkem k **25** požárům (**1,49%**), ale byla při nich způsobena škoda ve výši **37 111.300,- Kč** (**26,41%**) a budovy pro obchod a stravování, kde vzniklo **16** požárů (**0,95%**) a vznikla škoda ve výši **20 818.900,- Kč** (**14,81%**).

Schválil :

plk.JUDr. Josef Blažek v.r.
ředitel HZS Jihočeského kraje